CARANTEC

Au cœur de la mer

La médiathèque

Le magazine hiver 2012

CARANTEC
Au cœur de la mer

SOMMAIRE

Infos Mairie 3
Listes électorales / Recensement militaire / Payez en ligne / Calendrier révision du PLU / Mouillage / Inventaire des zones humides / Nouvelle station d'épuration / Entre terre et mer / Animations de Noël

Aménagements / Travaux 4 et 5
Plan pluriannuel de voirie 2011-2014 / Travaux rue de Kerrot / Sentier de promenade / Rond-point à Pen a Lann / Trottoirs et stationnement / Mise aux normes des trottoirs du centre-ville / Cheminement piéton avenue des Français Libres entre la rue de Kernus et Roz ar Grillet / Abords de la Médiathèque / Accessibilité de la Mairie / Accessibilité de l'école primaire / Autres bâtiments accueillant du public / Éclairage public et économie d'énergie / Station d'épuration : avenant au contrat d'affermage assainissement / Travaux eau potable

Station touristique 6 et 7
Carantec, station classée de tourisme / Procédure de certification des eaux de baignade / Équipements et activités proposées / Projet d'hôtel au Kelenn / Bilan de la saison 2012

SPÉCIAL CULTURE 8 à 12 et 17
La Médiathèque / Projet : le jardin du Verger, un espace culturel / Modernisation du Musée maritime / Le Musée maritime / Cinéma / Association artistique : une école de musique à Carantec / Fanfare Pattes à Caisse / Repeat after me / Le salon des Arts / Couleurs de Bretagne / Carantec Culture / Théâtre Les Cormorans / La culture et le service jeunesse / La culture et le centre aéré

Écoles / Collège 18 et 19
École maternelle Les Cormorans / École primaire Les Cormorans / Aménagements extérieurs de l'école primaire / Amicale Laïque / École Saint-Joseph / Collège des Deux-Baies

Activités sportives 20 et 21
Tennis-club des Deux-Baies / Gymnastique pour tous / Golf / Handball / Étoile sportive carantécoise / Boule bretonne / Espace sportif Maurice Guyomard

Nautisme 22 et 23
Carantec nautisme / Le club nautique / Groupe de plongée de Carantec / Club d'aviron / Association des plaisanciers

Vie associative 24
Comité de jumelage Carantec / Club de bridge de Carantec / Club informatique carantécois

Vie sociale et logement 25 et 26
CCAS / EHPAD / Amis de Kerlizou / Repas des anciens / Assistante sociale de secteur / Logement social / Économie d'énergie / Foyer pour tous / Service immobilier rural et social

Vie pratique 27
Informations communales / État Civil / Nouvelles Enseignes

Directeur de la Publication : Jean-Guy GUÉGUEN
carantec-mairie@wanadoo.fr

Crédit photos : Studio André, GPO, Sensation Bretagne, Maison du Tourisme, Alexandre Lamoureux, Polo.

Conception : Archanges - 02 98 21 71 08 - Ploudaniel

www.ville-carantec.com

ÉDITORIAL

Par Jean-Guy GUÉGUEN

Une communauté est riche de sa vitalité culturelle. Tandis que la bibliothèque vient d'évoluer en médiathèque, l'opportunité s'est trouvée de mettre en lumière la palette des actions culturelles qui s'offre aux carantécois : moyens de distraction, objets de réflexion ou supports de connaissances, elles sont le fruit de la synergie entre les bénévoles des associations et les services communaux qui œuvrent à la bonne marche des équipements publics.
L'année 2013 se profile avec son cortège de travaux : voirie, adduction d'eau potable, mise en accessibilité du centre-ville et des bâtiments communaux…
À l'heure ou les besoins énergétiques apparaissent croissants, il a été décidé de contribuer à un monde souhaité plus « durable » : l'éclairage public vient d'être doté d'horloges astronomiques afin de réduire les consommations électriques.
Certains projets annoncés l'an dernier, telle que la résidence senior ou la micro crèche voient leur réalisation retardée par la modification des systèmes de financement.
Le conseil municipal a décidé de vendre l'ancienne salle polyvalente du Kelenn afin qu'un projet d'hôtel puisse y voir le jour : espérons qu'il aboutisse par-delà les passions que le sujet a suscitées par le passé : l'occasion sera donnée d'améliorer l'esthétique de ce lieu de partage intergénérationnel.
Satisfaire les populations, permettre à chacun de vivre sereinement à Carantec en toutes saisons, que l'on soit en activité ou pas, sont nos préoccupations même si parfois l'impatience nous guette tant les besoins sont nombreux.
Permettez qu'avec les élus et le personnel, tous à votre service, je vous souhaite un Joyeux Noël et une bonne année 2013.

Nouvelle médiathèque : les premiers lecteurs

L'agenda

LISTES ÉLECTORALES
Inscriptions et **mise à jour avant le 31 décembre 2012.**

RECENSEMENT MILITAIRE
Les jeunes (filles et garçons) **doivent obligatoirement se faire recenser en mairie dès leurs 16 ans**.

PAYEZ EN LIGNE
Les factures de 2013 des services périscolaires pourront être payées en ligne sur le site **www.tipi.budget.gouv.fr**

CALENDRIER RÉVISION DU PLAN LOCAL D'URBANISME (PLU)
L'élaboration du projet de PLU se poursuit. Il intégrera l'inventaire des zones humides, le zonage d'assainissement et des réseaux de pluviales qui sont en cours d'élaboration.
- **Réunion publique le 22 janvier 2013 à 18h**
- **Permanences en mairie : dernière semaine de janvier 2013**

MOUILLAGES
Le dossier de demande de concession de mouillages a été examiné en commission des sites le 18 décembre. La décision est attendue. Si l'avis est favorable, les corps morts installés sans autorisation ne pourront plus être régularisés.

INVENTAIRE DES ZONES HUMIDES
La carte provisoire de localisation des zones humides est consultable en mairie jusqu'au 5 janvier pour observations avant établissement de la carte définitive qui sera soumise à l'approbation du conseil municipal.
Cette étude est réalisée dans le cadre de la révision du PLU.

DÉCOUVREZ LA NOUVELLE STATION D'ÉPURATION
En vous inscrivant en mairie, une ou plusieurs visites selon les demandes seront organisées au cours du 1er trimestre 2013.
L'occasion de découvrir le fonctionnement d'une station membranaire qui offre des performances très élevées de qualité de rejet.

ENTRE TERRE ET MER
La manifestation « Entre Terre et Mer 2013 » aura lieu les 27-28-29 et 30 juin 2013.

Les animations de Noël

NOËL SUR LA PETITE PLACE
Le **samedi 22 décembre**, à partir de 15h, tous les enfants sont invités à décorer le sapin sur la place de la République en présence du Père Noël. Goûter offert.
Le **jeudi 27 décembre**, spectacle des talents : piano, violon, chants, danse, théâtre… Inscription des enfants à l'Office du tourisme. Goûter offert.

Infos et contact
Asso. La Petite Place Derrière l'Église
Courriel : lappde@gmail.com
Site web : www.facebook.com/lapetite-placederrierereleglise

SPECTACLE POUR ENFANTS AU CINÉMA ÉTOILE
Le **vendredi 28 décembre** à 16h
Suivi…

D'UN VIN CHAUD ET D'UNE DÉGUSTATION D'HUÎTRES AU FORUM

Organisé par Airs de Fête en partenariat avec la Mairie. Cette soirée sera animée par un sculpteur de ballons.

BAIGNADE PLAGE DU KELENN
Le **vendredi 28 décembre** à 15h. Cette manifestation est organisée par la toute nouvelle association Rest'O Kelenn qui regroupe les restaurants Le Petit Relais, les Retrouvailles et Paradiso. Chocolat et vin chaud offerts en sortant du bain.

LA CHORALE KANERIEN SANT KARANTEG
Animera les chants de la veillée de Noël le **24 décembre** à l'Église de Carantec avec la participation du chef de chœur, Pierre MORET.

PLAN PLURIANNUEL DE VOIRIE 2011-2014

Après les rues de la Chaise du Curé, de la Marne et de Kerrot, les travaux des rues de Kernus, du Meneyer démarreront début 2013 et les travaux des rues de Castel an Dour et Kerhallic début 2014.

Dans ces rues, les tapis d'enrobé seront entièrement refaits et les cheminements piétons bordés seront sablés. Comme prévu dans le cadre des travaux de restructuration de la station d'épuration, la route d'accès sera refaite début 2014.

Ainsi le plan pluriannuel d'investissement 2011-2014 aura permis d'engager 300 000 € HT par an soit 1 200 000 € sur 4 ans de travaux de modernisation de la voirie.

RUE DE KERROT

Les travaux rue de Kerrot sont terminés, désormais les cheminements piétons aux abords des écoles, du collège et de la nouvelle salle de sport sont adaptés aux normes d'accessibilité et sont sécurisés.

SENTIER DE PROMENADE

En projet, la création d'un cheminement entre Kerliezec et Roch Glas.

UN ROND-POINT À PEN AL LANN

Les services techniques ont aménagé en accord avec les ostréiculteurs un rond-point à l'angle des routes de Pen al Lann et de la rue de Crantock.

TROTTOIRS ET STATIONNEMENT

Rappel : les travaux d'accessibilité des trottoirs ont pour objectif de supprimer tous les obstacles qui empêchent les piétons, les personnes handicapées, les fauteuils roulants ou les poussettes de passer.

Trop de véhicules garés sur les trottoirs anéantissent tous les efforts faits en matière d'accessibilité.

Accessibilité **voirie**

MISE AUX NORMES DES TROTTOIRS DU CENTRE-VILLE (en application de la loi)

Les études relatives aux travaux d'accessibilité du centre-ville confiées au cabinet ING Concept sont terminées.

Les plans ont été présentés aux commerçants lors de l'assemblée générale de CAP CARANTEC le 29 octobre. Tous les trottoirs seront refaits et feront une largeur d'1,40 m. Les travaux confiés à l'entreprise SGREG seront réalisés courant janvier-février et permettront aux commerçants de programmer les travaux nécessaires à l'intérieur de leur boutique.

Un accord a été trouvé avec la poste pour l'installation d'une boîte accessible en voiture qui permettra de déposer le courrier sans qu'il soit nécessaire de garer son véhicule.

CHEMINEMENT PIÉTON AVENUE DES FRANÇAIS LIBRES

Entre la rue de Kernus et Roz ar Grillet, des travaux d'aménagement réalisés par les services techniques municipaux permettront de prolonger le cheminement piéton déjà existant entre le « rond-point des ondes » et la rue de Kernus.

ABORDS DE LA MÉDIATHÈQUE

Les travaux aux abords de la médiathèque ont pour objectif de créer un cadre paysager convivial où il fait bon s'arrêter mais également d'assurer la liaison selon les normes d'accessibilité entre la mairie, la rue Pasteur et à terme lorsque le jardin du Verger sera aménagé vers la place de la République. L'entreprise SPARFEL a été retenue pour la réalisation des travaux.

Accessibilité des **bâtiments**

ACCESSIBILITÉ DE LA MAIRIE

Dans sa séance du 15 novembre, le conseil municipal a approuvé l'avant-projet d'accessibilité de la mairie.

Ce projet prévoit l'installation d'un ascenseur permettant l'accès aux salles situées au 1er étage. Ces travaux entraînent un réaménagement des services accueil et du hall. Le coût des travaux est estimé à 350 000 € HT.

ACCESSIBILITÉ DE L'ÉCOLE PRIMAIRE

À l'école primaire, les orientations prises sont les suivantes : considérant les difficultés liées à l'installation d'un ascenseur et l'impossibilité de rendre accessible les **salles situées sous les combles**, en raison de l'étroitesse des couloirs, qui abritent aujourd'hui la bibliothèque, la salle informatique et une salle polyvalente, l'option prise est de descendre au rez-de-chaussée ces salles ce qui suppose une extension. Ces travaux seront l'occasion de moderniser l'école en programmant également la remise en état des toilettes, des travaux d'isolation et d'amélioration de l'acoustique.

LES AUTRES BÂTIMENTS ACCUEILLANT DU PUBLIC

Salle de sport, base nautique, cinéma, centre socioculturel (sauf l'étage) sont accessibles et ne nécessitent pas de travaux complémentaires. Concernant le musée maritime, le problème pourrait être réglé dans le cadre d'un transfert vers l'ancienne coopérative maritime.

ÉCLAIRAGE PUBLIC ET ÉCONOMIE D'ÉNERGIE

Afin de diminuer la facture énergétique, il a été décidé d'équiper les postes d'éclairage public d'horloges astronomiques. Cet investissement de 16 000 € permettra de couper l'éclairage la nuit en adaptant les secteurs et les horaires aux différentes saisons :

- Maintien toute la nuit les vendredis et samedis sur l'ensemble de la commune.
- Maintien toutes les nuits dans les secteurs du centre-ville, du Kelenn et du Port.
- Dans les autres secteurs, il sera interrompu du dimanche soir au jeudi soir de 23h à 6h30.
- En juin, juillet et août, il sera prolongé jusqu'à 1h du matin en semaine (du dimanche au jeudi) dans tous les secteurs. Sur cette même période, il fonctionnera toute la nuit sur le cheminement entre le centre-ville et le camping des Mouettes.

L'économie attendue est de l'ordre de 7 000 € par an.

Eau - **Assainissement**

STATION D'ÉPURATION : AVENANT AU CONTRAT D'AFFERMAGE ASSAINISSEMENT

Le conseil municipal a donné son accord le 18 septembre dernier pour signer l'avenant au contrat d'affermage passé avec la Lyonnaise des Eaux, fixant les conditions de prise en charge de la nouvelle station jusqu'à la fin du contrat qui arrive à échéance le 31 décembre 2015.

La préparation de cet avenant a été l'occasion de travailler avec le bureau d'étude IRH sur les contrats d'affermage eau et assainissement signés en 1991 et qui se termineront dans 3 ans. Après réflexion, il a été décidé :

- de maintenir les contrats jusqu'à leur terme
- de ne pas augmenter le prix de l'assainissement pour l'usager jusqu'à la fin du contrat malgré les coûts de fonctionnement supérieurs de la nouvelle station
- de reporter à la fin du contrat ces coûts complémentaires considérant que la disparition des annuités d'emprunts des contrats en cours laissera des marges d'amélioration tarifaire sur le nouveau contrat.

TRAVAUX EAU POTABLE

Les travaux sur le réseau d'eau potable programmés rue Marcel Le Berre et dans le secteur de Kerprigent sont terminés.

Les travaux rues Surcouf, Colbert et Tourville démarrent début 2013.

Morlaix Communauté a engagé un bureau d'étude chargé de faire un diagnostic sur l'ensemble des communes du territoire en vue d'un éventuel transfert des compétences eau et assainissement.

PROCÉDURE DE CERTIFICATION DES EAUX DE BAIGNADE

Engagée dès l'été 2012, elle sera opérationnelle l'été prochain. Ainsi entre le 15 juin et le 15 septembre, des analyses réalisées deux fois par semaine avec des résultats sous moins de 24h permettront de rentrer dans une procédure de gestion active des eaux de baignade.
Si les résultats en nombre E. Coli et entérocoques dépassent les seuils fixés par les directives européennes, les zones de bains concernées seront fermées jusqu'à l'obtention de nouveaux résultats satisfaisants. Cette démarche s'accompagnera de moyens de communication adaptés.
En 2012, les résultats des analyses sont tous satisfaisants et permettent de classer **toutes les zones de bains surveillées : « eau conforme de bonne qualité »**.
Le choix a été fait de ne pas solliciter le label « Pavillon Bleu d'Europe » dont les classements sont uniquement faits sur les résultats obtenus l'année précédente, la procédure de certification des eaux de baignade étant plus dynamique et plus préventive.
Les zones de bains concernées sont le Kelenn, la Grève Blanche et le Clouët.

Carantec, station classée de tourisme

Depuis la réforme de 2008, Carantec est classée « commune touristique » jusqu'à fin décembre 2014. Désormais deux classements existent « Commune Touristique » et « Station classée de Tourisme », ce dernier fixe des critères plus exigeant. L'objectif est d'obtenir ce classement.
En 2008, plusieurs critères étaient déjà remplis, notamment, en termes d'accueil, d'équipements, et d'activités proposées, d'autres qui ne l'étaient pas le sont désormais grâce aux démarches mises en œuvre depuis le début du mandat ou le seront dans un avenir proche.
Le dossier de demande de classement sera soumis à l'approbation du Conseil Municipal avant l'été 2013.

LES ÉQUIPEMENTS ET LES ACTIVITÉS PROPOSÉES

En termes d'équipement, le golf, la base nautique, les tennis, le service jeunesse et les activités proposées par chacune de ces structures répondent parfaitement aux exigences. La transformation de la bibliothèque en médiathèque est largement favorable au classement, l'équipement du cinéma en numérique est un atout ainsi que le musée.

La Maison du Tourisme, dont dépend l'**Office de Tourisme** depuis le transfert de compétence à Morlaix Communauté en 2011, doit être classée 2 étoiles. Les procédures de classement sont en cours. Un travail sur le site internet et sur la documentation est prévu en 2013.

La capacité d'accueil : les conditions en termes d'hébergement sont désormais remplies car il faut justifier d'au moins 2 natures différentes d'hébergements touristiques marchands représentant au minimum 2 niveaux catégoriels différents.

Les commerces et services exigés sont tous présents sur Carantec.

Les animations : la mise en place des « Soirées Transat » contribue à l'animation de la station. Elles sont essentielles à l'obtention du classement et viennent compléter les programmes d'animations organisées par les associations. La station doit pouvoir justifier d'une programmation de spectacle vivant.

Le festival Entre Terre et Mer qui a eu lieu en 2011 et renouvelé en 2013 rentre dans le cadre d'une participation de la station à un événement culturel annuel ou biennal.

La nouvelle station d'épuration, adaptée à l'augmentation de la population estivale permet de justifier d'une qualité de rejet irréprochable et de rentrer dans une démarche de certification des eaux de baignade.

Le programme de travaux de modernisation des toilettes publiques permet de répondre aux critères exigés : les toilettes du Kelenn situées à la base nautique et derrière le poste de secours sont en cours de rénovation ainsi que les toilettes de la Grève Blanche. Suivront les toilettes de Callot, de Pen al Lann, du Roch Glas, du Port.

Carantec ville propre : des dispositions nouvelles seront mises en place l'été prochain afin d'améliorer l'entretien des plages et de leurs abords en adaptant les équipes de saisonniers à la fréquentation qui varie énormément selon la météo.

En termes de déplacement **l'opération bus estival** est un atout.

L'opération Callot à pied entre parfaitement dans le cadre des actions mises en œuvre pour la protection de l'environnement.

La remise en état de la maison de l'île Louët est à mettre en avant dans le cadre des actions de mise en valeur du patrimoine

Le plan de **signalisation-signalétique** entièrement revu, la mise à jour du **plan de ville et la création des points I** en entrées de ville permet d'afficher une démarche forte en termes de qualité d'accueil et d'orientation de nos visiteurs.

Le dossier relatif à la **gestion des mouillages** entre également dans le cadre des actions de gestion des équipements destinés à l'accueil des bateaux de plaisance.

En termes de **communication**, peuvent être mis en avant la refonte du site internet et la volonté de créer une image de station avec de nouveaux logos déclinés par équipement.

PROJET D'HÔTEL AU KELENN

Dans sa séance du 19 novembre, le conseil municipal a donné son accord pour céder à un hôtelier l'ancienne salle du Kelenn et ses abords pour une superficie totale de 2 600 m² pour la construction d'un hôtel de 35 chambres, spa, bar sur une surface de 865 m².

Le permis de construire devrait être déposé prochainement et les travaux pourraient démarrer au cours du premier semestre 2013.
Une réflexion sur l'aménagement global du Kelenn pourra maintenant démarrer, la mise en œuvre intervenant après signature définitive de l'acte.

STATION TOURISTIQUE

Le bilan de la saison 2012 de l'Office de tourisme

Cette saison 2012 confirme les évolutions ressenties ces dernières années : des séjours plus courts, des décisions prises à la dernière minute, le choix porté sur des destinations de proximité et un budget serré.

Le contexte économique et une météo maussade en juillet peuvent expliquer en partie la baisse de fréquentation.
Carantec a connu un bon mois d'août, septembre étant plus calme.
Les visites guidées, la location de vélos, les sorties « découvertes de l'estran », ont été appréciées de tous. Carantec propose un éventail d'activités culturelles, ludiques et sportives tout au long de l'été.

L'organisation du festival de l'été « Les Soirées Transat » a trouvé son rythme cette année et le Jardin du Verger a trouvé son identité. Il devient le nouveau point de repère du spectacle vivant et de nombreux événements comme le concours Couleurs de Bretagne.

Le succès des réservations de l'Île Louët a demandé un nouveau fonctionnement : les réservations se font désormais en ligne sur un calendrier proposé pour deux ans. Il ne reste que quelques séjours en 2013 et 2014.

Autre succès : le bus gratuit a connu une utilisation sans précédent et dépasse l'utilisation touristique. Les carantécois semblent en effet favoriser le bus à la voiture pour de nombreux déplacements.

LES COUPS DE CŒUR DE LA MÉDIATHÈQUE

LIVRES

- ***Certaines n'avaient jamais vu la mer*** de Julie Otsuka chez Phébus. Un très beau livre sur le destin de femmes japonaises immigrées aux États-Unis au début du XXème siècle
- ***L'herbe à la reine*** de Colette Vlérick chez Terre de France. Ou l'Histoire de Morlaix à travers la manufacture des tabacs
- ***La vérité sur l'affaire Harry Quebert*** de Joël Dicker Chez de Fallois. Prix Goncourt des lycéens et prix de l'académie française. Des récompenses très méritées.

DVD

- ***Be happy*** de Mike Leigh Tout est dans le titre…
- ***Cheval de guerre*** de Steven Spielberg. De beaux paysages, de beaux sentiments : un beau film !
- ***Le chat du rabbin***, une adaptation très réussie de la BD de Joann Sfar.

MUSIQUE

Jean-François Zygel, Adèle ou Diana Krall, tous les goûts sont permis !

SPÉCIAL CULTURE

L'ouverture de la nouvelle médiathèque début décembre est l'occasion de faire un tour d'horizon des équipements culturels, des actions mises en œuvre pour le développement culturel et d'un coup de projecteur sur la contribution des associations carantécoises à la richesse des programmes culturels proposés.

La Médiathèque

Après un an de travaux, voilà la médiathèque enfin prête à vous accueillir. C'est maintenant un espace de plus de 300 m² qui s'offre à vous. Toute l'équipe (professionnels et bénévoles) a travaillé avec beaucoup d'enthousiasme pour que ce lieu soit prêt en temps voulu avec des étagères garnies de nouveaux livres, une offre de plus de 300 DVD et une sélection musicale qui devrait satisfaire toutes les curiosités.

Bien sûr, nos collections ont été étoffées. D'importants achats ont ainsi été effectués durant l'année écoulée et cela grâce à un budget augmenté de plus de la moitié en comparaison de ceux des dernières années.

La médiathèque c'est aujourd'hui plus de 10 000 livres, des films, des documentaires, 35 titres de magazines et de la musique avec des nouveautés qui vous sont proposées toutes les semaines et une volonté d'être réactif sur l'actualité culturelle. Mais la réussite de ce nouveau lieu tiendra surtout à l'usage que vous en ferez.

Ainsi, peut-être souhaiterez-vous rester flâner parmi les rayonnages, vous installer confortablement pour feuilleter un magazine dans un espace accueillant dédié à l'actualité, vous servir d'un des 5 ordinateurs à votre disposition et continuer à emprunter les livres de vos auteurs préférés. Dans les semaines à venir se mettront en place de nouvelles animations comme « les bébés lecteurs ». Un club de lecture devrait également voir le jour et nous avons en projet de former un groupe de discussion « *in english* ».

N'hésitez pas à venir vous renseigner. Afin de permettre une consultation de notre catalogue de chez soi, de faire ses réservations via Internet ou de se tenir au courant de notre actualité, un portail Internet de la médiathèque est disponible en ligne. Vous le trouverez à l'adresse mediatheque-carantec.fr.

Prochainement les horaires d'ouverture au public vont être élargis et harmonisés afin de satisfaire le plus grand nombre. Alors À BIENTÔT…

Infos et contact

Tél. 02 98 78 31 17
Courriel : bibliocarantec@wanadoo.fr
Site web : www.mediatheque-carantec.fr

Horaires

Mardi, mercredi et samedi de 10h à 12h et de 15h à 18h et jeudi de 10h à 12h.

Médiathèque côté documentaires

Projet : le jardin du Verger, un espace culturel

Considérant le cadre privilégié de ce lieu, il a été décidé de faire du jardin du Verger un site plus particulièrement dédié aux programmes d'animation à vocation culturelle.
L'appartement situé au-dessus du commerce de presse place de la République pourrait être vendu et le produit de la vente affecté à la remise en état de la maison du Verger.

Une mission a été confiée au cabinet d'architecte PETR pour séparer l'accès du commerce et de l'appartement.

Les Trans'arts, chaque mardi en été, gratuit «Rodolphe Burger»

Un conte sur un transat, chaque lundi en été, gratuit

D'ores et déjà, les services Espaces Verts de la commune travaillent sur le projet d'aménagement paysager de cet espace.

Les Trans'arts, chaque mardi en été, gratuit «Le Carlonéon»

Modernisation du Musée maritime

Dans sa séance du 15 novembre le conseil municipal a donné son accord pour inscrire le musée maritime de Carantec dans le contrat de territoire passé entre Morlaix Communauté et le Conseil Général.
Dans ce cadre, une étude sera réalisée afin de faire un inventaire des collections du musée et d'envisager à échéances de 4 ou 5 ans, son éventuel transfert vers l'ancienne coopérative maritime au port, propriété communale. Ce projet permettrait de régler le problème de l'accessibilité du musée et de lui donner une unité de lieu.

Une réunion de travail réunissant les élus de Carantec, le directeur du service culture et patrimoine du Conseil Général, la responsable du service culturel de Morlaix Communauté, et des représentants de l'association des amis du musée, dont son président, a eu lieu le 24 octobre dernier.
Au cours de cette réunion, les participants ont tous confirmé l'intérêt certain du fonds du musée maritime de Carantec. C'est un atout qui permettrait d'envisager un travail en réseau avec d'autres musées maritimes du département. Les collections ont un fort caractère patrimonial et local et méritent d'être encore mieux valorisées. Les locaux actuels ne permettent pas réellement d'évolution. L'ancienne coopérative maritime pourrait représenter un espace intéressant en raison de sa surface et de sa situation géographique proche du port, de la mer, de callot, des chantiers, et de la stèle Sibiril.

« Le Requin », bateau construit par les chantiers Sibiril

Le **Musée maritime**

Cette année a été marquée pour le Musée maritime de Carantec par la venue de Monsieur WOOD aviateur Anglais bien connu des Carantécois grâce aux nombreux articles relatant son aventure.

Après que son avion fut touché par la défense anti aérienne allemande de l'aérodrome de Ploujean en 1943, grâce à des résistants et à l'organisation du réseau de Monsieur Ernest SIBIRIL, Monsieur WOOD regagna l'Angleterre sur le Requin en octobre 1943.

Cette photo est un moment très fort de ce week-end de début juin, 69 ans après, nous avons laissé Monsieur WOOD seul, à l'endroit exact où il embarqua sur le Requin face aux anciens chantiers SIBIRIL.

Le Musée maritime de Carantec a fermé ses portes le 16 septembre au soir après les journées du patrimoine, week-end bien rempli avec près de 300 visiteurs dont 230 le dimanche, le Musée est resté ouvert de 10h30 à 18h30. Il suffit de regarder le "livre d'or" pour s'assurer que les visiteurs ont particulièrement apprécié les commentaires des bénévoles, sur le naufrage de l'Alcide et les maquettes de bateaux locaux prêtées par l'association de maquettistes de Saint Martin des Champs. La plupart des visiteurs ont bénéficié d'explications complètes sur les évasions par mer et le réseau SIBIRIL.

Le Musée est fermé jusqu'aux vacances de printemps, mais nous continuons à recevoir des groupes, plusieurs dates sont déjà réservées d'ici la fin de l'année.

Il est temps pour les bénévoles de "plancher" sur les expositions temporaires de la saison 2013, nous parlerons certainement… de bateaux.

Nous sommes toujours à la recherche de documents ou photos concernant les évasions par mer, les documents sont rendus immédiatement après avoir été scannés.

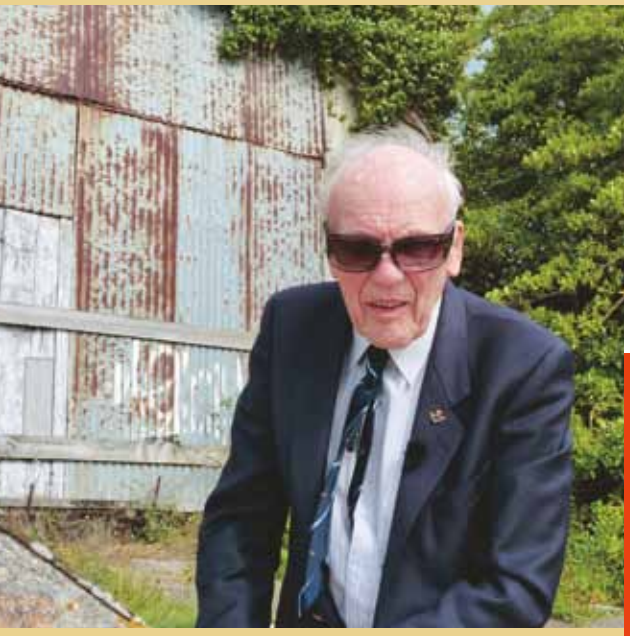

Georges WOOD aux anciens Chantiers SIBIRIL

L'équipement numérique **du cinéma**

Étoile est désormais chose faite. Une fière chandelle à Perrine Gilot qui a porté le dossier de demande de financement avec succès.

Cet équipement dont le coût définitif s'est élevé à 79 000 € a été financé par

Plan de financement :

- Conseil Régional ..... 18 000 €
- CNC..... 45 230 €
- Commune..... 7 428 €
- Morlaix communauté ..... 7 000 €
- Étoile ciné ..... 1 200 €

> TOTAL..... **78 858 €**

Les spectateurs sont nombreux à apprécier l'arrivée de la Haute Définition qui apporte des images d'une grande netteté. Les techniciens ont effectué les derniers réglages pour dynamiser la chaine sonore.

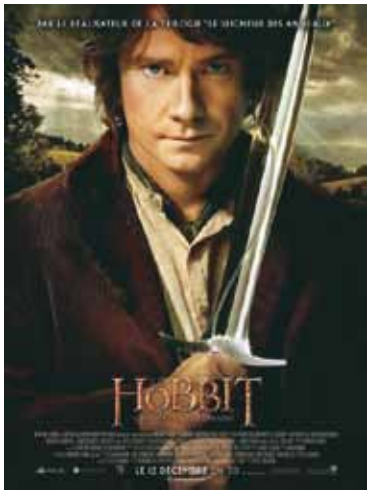

Le premier film diffusé…

…en 3D sera « Le Hobbit » pendant les Vacances de Noël.

Le cinéma est labellisé « Art et Essai » depuis 1996. En 2005, il est en catégorie E. Une reconnaissance par le Centre National de la Cinématographie (CNC). Cette labellisation car l'Étoile diffuse plus de 45 % de films art et essai dans l'année.

Soirée d'inauguration

Les orientations du cinéma Étoile sont une programmation éclectique et de qualité avec des moments forts comme le prouve la soirée d'inauguration du projecteur numérique au cours de laquelle a été diffusé en avant-première le film « Populaire » le 16 novembre dernier.

MODERNISATION DU CINÉMA ET CONTRAT DE TERRITOIRE

Par une délibération du 13 décembre, le conseil municipal a demandé l'inscription du cinéma dans le contrat de territoire passé entre Morlaix Communauté et le Conseil Général, afin d'obtenir des aides au financement des travaux de cet équipement structurant au niveau du territoire de Morlaix Communauté.

Association artistique : une école de musique à Carantec

Piano, guitare, basse flûte à bec, flûte traversière, violon, trompette, trombone, tuba, saxophone, clarinette, batterie : voici toute la gamme d'instruments qui peuvent être pratiqués au sein l'Association Artistique de Carantec (AAC).
À cela, s'ajoutent les cours collectifs de formation musicale, d'éveil musical pour les tout petits, un atelier de technique vocale, un groupe de musique actuelle et un Big Band, créés en 2012. Les cours, individuels et collectifs, sont assurés par neuf professeurs salariés, dans des salles mises à disposition par la commune de Carantec. Une offre de proximité, qui permet à plus de 80 élèves de découvrir ou de perfectionner la pratique musicale tout près de chez eux.

Audition et fête de la musique
L'audition des élèves constitue un événement important de l'année musicale de l'AAC. Elle aura lieu cette année le 23 mars au Cinéma Étoile. Résolument tournée vers la pratique de groupe, elle vise à transmettre le plaisir de jouer à plusieurs. Ce spectacle sympathique et convivial favorise les échanges entre professeurs et les rencontres entre musiciens.
L'autre point fort des trois dernières années fut l'organisation de la fête de la musique au mois de juin. Malgré une météo détestable, les spectateurs étaient au rendez-vous. Tout comme les artistes, professionnels et amateurs, qui ont chaque fois répondu présents. Mais l'organisation requiert du temps et de l'énergie… Et celle des membres du bureau s'épuise ! En effet, l'AAC est entièrement gérée par des bénévoles. Sans nouveau soutien, elle ne pourra pas s'investir dans l'organisation de la fête de la musique 2013… Avis aux bonnes volontés !

Un équilibre financier précaire
Côté financier, l'association équilibre difficilement son budget, malgré le soutien de la commune de Carantec et des collectivités locales, l'augmentation régulière des tarifs, et des frais de fonctionnement réduits (gestion par des bénévoles). En octobre, une compétition de golf et une vente aux enchères de matériel et d'instruments ont été organisées au profit de l'AAC (encore merci à tous ceux qui se sont investis dans cette action).
Si la collecte de fonds a permis l'achat de matériel indispensable (dont une nouvelle batterie), l'école de musique reste largement dépendante des subventions. L'année en cours sera cruciale, un audit ayant été lancé par le Conseil Général et Morlaix Communauté pour évaluer le fonctionnement des écoles de musique de la région.
De ses conclusions dépendra la poursuite des aides…

Infos et contact

Site web : www.association-artistique-carantec.fr/
Courriel : assoc.artcarantec@gmail.com.
Tél. 06 04 46 46 26
Président : Marc LAMIDEY
Vice-président : Dominique GREBERT
Trésorière : Michèle PENGAM
Vice-trésorière : Corinne VERHULST
Secrétaire : Odile CAPRONNIER
Autres membres actifs : Caroline D'ESTAINTOT, Isabelle QUILLIVIC, Isabelle D'ARBOUSSIER, Jean-Claude LANGOT

Fanfare Pattes à Caisse

Pattes à Caisse, née à Carantec, est devenue la fanfare « de la baie de Morlaix ». Notre Président Jean-Louis Gouffier, décédé cette année, lui a laissé sa profonde empreinte festive et joviale.
Notre association a un nouveau bureau : Bruno Ruwet (président), Anne Riou (trésorière), Georges Richard (secrétaire).
Depuis la rentrée, son répertoire hétéroclite s'enrichit de nouveaux morceaux.
Nous accueillons également de nouvelles recrues : trompette, sax, basses, percussions, clarinette (sur audition).
Forte aujourd'hui d'une trentaine de membres, Pattes à Caisse répète tous les dimanches à la Base nautique de Carantec et affine ses prestations grâce à des stages réguliers dirigés par des professionnels.
Outre les interventions événementielles alentours, le projet phare est une participation au festival des fanfares à Lille (59), le week-end de l'Ascension 2013.
Aussi, une seconde édition de Terre et Mer en baie de Morlaix offrira certainement des opportunités de faire swinguer le marin !

Infos

Site web : https://sites.google.com/site/pattesacaissefanfare/

Repeat after me

L'association Repeat After Me a été créée en avril 2010 et a pour but de faire se rencontrer des musiciens de tous âges et de tous horizons, isolés ou appartenant déjà à un groupe.
Elle comprend une douzaine de membres appartenant à trois groupes différents.
Un local est toujours mis à disposition par le centre de vacances le Roi d'Ys. Une batterie, des micros et un petit matériel de sonorisation sont déjà mis à disposition des musiciens. Des travaux sont réalisés progressivement pour pouvoir, à terme, proposer un lieu agréable à l'intérieur duquel les musiciens pourront répéter et échanger autour de la musique. L'association ouvre donc ses portes à tous les musiciens. Un festival sera organisé (deuxième édition) au mois d'août 2013. La cotisation est fixée à 20 € pour l'année (de janvier à décembre).

Contact

Cédric DANIEL,
Président de l'association
28 rue Albert Louppe à Carantec
Tél. 06 22 19 13 32
Courriel : repaft@yahoo.fr

Le salon **des arts**

L'association « Salon des Arts » de Carantec, riche maintenant de 22 membres, organise le deuxième Salon d'hiver. Ce salon accueille une soixantaine d'artistes professionnels et d'horizons divers, peintres, graveurs, sculpteurs.

En effet, c'est une palette d'artistes de grande qualité, dont plusieurs exposent à Carantec pour la première fois, qui nous invite à un voyage d'émotions dans un monde de couleurs, de matières et de magie, le monde fabuleux de la création.

Les enfants sont accueillis avec un soin particulier. Un parcours ludique adapté à l'exposition et des ateliers leur sont proposés. Des artistes sont présents ponctuellement pour échanger avec les visiteurs.

Horaires

Exposition ouverte jusqu'au dimanche 6 janvier 2013, espace André Jacq de 15h à 18h30 tous les jours.

Couleurs **de Bretagne**

Parmi les événements culturels annuels de Carantec, Couleurs de Bretagne est un rendez-vous important au cœur de l'été.

Carantec **Culture**

Carantec Culture propose des conférences, des concerts et des sorties « Découvertes de patrimoine ».

La saison 2012/2013 a débuté par trois concerts.

La pianiste Daria Fadeeva a proposé une rencontre de jeunes des écoles de musique de Carantec et Morlaix suivie d'un concert. Le duo des frères et sœurs Jbanov (accordéon et piano) nous a proposé un concert pictural de contes slaves et enfin le trio Ulysse (piano, violon et violoncelle) a joué des œuvres de Brahms et Haydn.

Deux conférences ont été proposées : Raymond Emeillat, apiculteur local nous a livré les secrets de l'apiculture ainsi que les dangers et problèmes engendrés par la mortalité importante des abeilles.

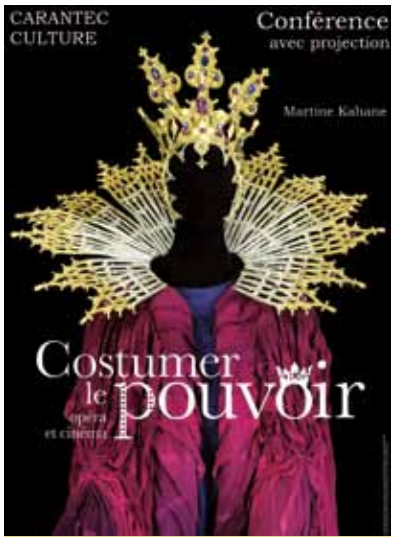

Martine Kahane Conservateur Général des Musées de France nous a passionnés par « Les habits du pouvoir » ou la façon dont théâtre et cinéma ont vu les costumes des Grands qui mènent le monde tant hier qu'aujourd'hui.

Nous prévoyons une sortie de printemps. Le programme 2013 est en préparation ; en effet cette saison par manque de bénévoles, nous sommes dans l'obligation de « piloter à vue ».

Nous réitérons donc notre souhait : les personnes qui seraient susceptibles de nous rejoindre afin de donner un nouvel essor à Carantec Culture sont les bienvenues.

Théâtre **Les Cormorans**

C'est parti depuis septembre, 41 comédiens de 6 à 17 ans ont pris le chemin des écoles maternelles, primaires et du cinéma étoile encadrés par 7 adultes bénévoles pour la saison 2012/2013.

Au programme pour les jeunes chanteurs, exercices et jeux de technique vocale, respiratoire ou corporelle. Et après l'apprentissage des chants, il va falloir répéter pour la présentation d'un spectacle sur le thème « Fête et Danse ».

Les jeunes comédiens débutent par des exercices et des jeux préparatoires à la pratique théâtrale, et commenceront bientôt à préparer une pièce et des sketches pour les représentations des 24 et 25 mai 2013.

Quand aux plus expérimentés ils reprennent « **La Noce » de Tchékov**, il faut travailler encore pour la rendre plus « déjantée ». La prochaine représentation aura lieu fin mars au cinéma Étoile, puis une participation aux « **Théâtrales 29** » et sans doute d'autres salles au printemps.

Cette année encore, la motivation, la passion et surtout le plaisir sont au rendez-vous…

Le groupe des ados, qui jouent «La Noce « de Tchékov, accompagnés de la Fanfare Pattes à Caisse et de Loys Laouénan

CARANTEC

Plan de ville

(détachable)

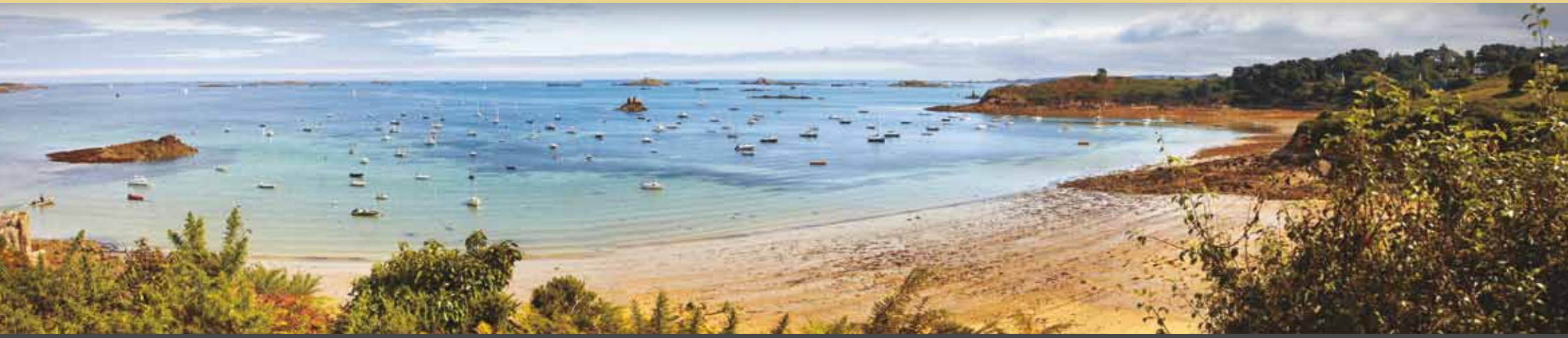

RUES

Aigrettes (des) F3
Ajoncs (allée des) F6
Bart (Jean) F3
Bir-Hakeim (des) F5
Botrel (Théodore) G4
Bougainville F4
Bouvet E4
Brosset (Gal Diego) G3
Bruyères (des) F4
Cabioch (Jean) F4
Cassin (René) F5
Castel-an-Dour G4
Chaise du Curé E4
Chrysalides (impasse des) E4
Clouët (du) G5
Coat-Hir (chemin de) G4
Coetlogon F4
Colbert F4
Colin (André) G4
Comic (impasse du Corsaire) F4
Cosmeur (allée du) F6
Courbet F4
Crantock (de) F6
Créach (Michel) F5
Dirou (Jean-Louis) F4
Dix-huit Juin (square du) F4
Duguay-Trouin F3
Dupetit Thouars F4
Dupleix F4
Duquesne F4
Embruns (impasse des) G3
Foch (Maréchal) E4
Foll (Joseph Le) E4
Fontaine (La) H4
Forbin F4
Français Libres (avenue) G4
Frères Ollivier (des) F4
Frout (Chaussée du) J6
Garros (du) F5
Genève (de) G5
Grand Large (du) F5
Grande Grève (route de la) G3
Gravière (Jurien de la) E4
Grève Blanche E4
Guénolé (Saint) G3
Guépratte (Amiral) E4
Guérilis F4
Guichen F4
Guynemer F4
Hauts de Ty-Nod (des) I6
Hauts du Varquez G3
Henvic (route de) H3
Hortensias (des) F5
Huîtres (chemin des) F6
Île Noire (impasse) G4
Kelenn (du) F4
Kervavel (de) G4
Kerbleuniou (allée de) F4
Kerhallic H4
Kerdanet I5
Kerdanet-Cosquer I5
Kergrist (François de) F5
Kerguelen (de) E4
Kerliezec (impasse de) H5
Kerlizou (de) F4
Kermenguy (de) E4
Kernilis (de) F4
Kernus (de) H4
Kerrot (route de) G4
Kersaint (de) F4
Koening (Maréchal) G4
La Bourdonnais F4
Laënnec F4
Landouar (Yves) F3
Lapérouse G4
Latouche-Tréville E4
Lamotte Piquet F3
Le Berre (Marcel) F5
Le Duc (François) I5
Lefebvre (impasse Yves) F4
Le Goff (Jules) E4
Le Guen (Yves) F4
Le Guennec (chemin Louis) E4
Libération (Place de la) F4
Linois (Amiral) F4
Lolory (du) F4
Louppe (Albert) F4
Marins Français Libres (des) G4
Marne (de la) E4
Meneyer (du) G4
Mescaro G4
Mimosas (allée des) F6
Morvan (Jean-René) F4
Morvan (impasse René) F4
Neuve F4
Ollivier (des Frères) F4
Parc-Ar Ménéyer (de) G4
Parc-Ar Roch F4
Parc-Coz (du) G4
Parc-Coz (impasse) G4
Pasteur (Louis) F4
Pen-al-Lann (de) F6
Pen-ar-Guer I5
Penquer (chemin du) F5
Pilote Trémintin F4
Pins (allée des) F6
Pors-Pol (de) E4
Pors-Trez (impasse) F5
Port (du) E4
Pouthier (Edmond) E4
Première DFL G4
Primauguet E4
Quatre-vents H4
République (Place) F4
Rhu-Bian (du) F5
Rhu Land (impasse des) E4
Roch-Glas (chemin) H5
Ronarc'h (Amiral) E4
Rose des Vents (de la) G4
Roz-ar-Grillet (chemin) H5
Roz-ar-Grillet (Le Clos de) H5
Saconnex (square du Grand) F5
Sané E4
Scouarnec (chemin) G3
Sibiril (Ernest) F4
Sternes F3
Suffren F4
Surcouf E4
Tanguy (des 3 Frères) G4
Thouars (Dupetit) F4
Tourville (chemin de) F5
Troborn (chemin) I5
Trouin (Duguay) F3
Ty-Dour (impasse) G4
Ty-Guen G3
Ty-Nod I6
Varquez (route de) G3
Verdun (de) F4
Villaret-de-Joyeuse E4
Villemet (chemin de) I5

LIEUX-DITS

Cosquer ven G3
Creachcaouet G4
Creacherou H2
Croas-ar-Mevel G4
Croix de Pierre (la) I3
Fransic (le) J6
Frout (le) J6
Goas (le) H3
Guénolé (Saint) G3
Guernevez I2
Guezou (le) I4
Heun (le) H4
Île Callot E2/F2
Jardin Perdu H5
Kelenn (le) F5
Kerangoaguet J5
Kerdanet I5
Kerdudal H2
Kerhallic H4
Kerhuel J6
Kerinec H4
Kerjeanne H3
Kerliezec H5
Kerlizou F4
Kerlouquet I4
Kermaria J6
Kermen I3
Kernonen I5
Kernus H4
Keromnes G5
Kerprigent-Bihan H2
Kerprigent-Bras H2
Kerrot G4
Kerrot (Moulin de) J6
Keruguelen G4
Kerulaouen H4
Kervezec G3
Kervreost H5
Lan-ar-Vern G3
Landanet J6
Lande (Phare de la) K7
Langunebe F4
Lenven H4
Linguinou I5
Meneyer G5
Mezmuz G3
Motte (la) I5
Pen al Lann F5
Pen-ar-Guer H5
Penquer F5
Penzornou G2
Plouzornou H2
Pont-ar-Bellec H3
Pont-Born H4
Pors Trez F5
Poullanc I5
Prat-Lichi J5
Roz-Glas H5
Rohou (le) F5
Roz-ar-Grillet H5
Toul-ar-Brochet I3
Tour Blanche K7
Troborn I5
Ty Nevz Keromnes H5
Ty-Bihan G3
Ty-Guen G3
Ty-Nod J6
Varquez (le) F3
Vergos H3
Ver-Vian H4
Viliar-an-Dossen H4

SERVICES - ÉQUIPEMENTS

Base Nautique F5
Centre Aéré G5
Cimetière de Guérilis F4
Cimetière du Jardin Perdu H4
Cinéma VF4
Complexe Sportif Maurice Guyomard F5
Collège des 2 Baies G4
École Les Cormorans G4
École Saint-Joseph F4
EHPAD de Kerlizou F4
Espace André Jacq - Forum. . . F5
Foyer pour Tous F4
Golf G5
Local Jeunes F4
Mairie F4
Médiathèque F4
Musée Maritime F4
Office de Tourisme F4
Parc Claude-Goude F6
Poste F4
Services Tecnhiques G4
Stade de Football Jean Madec G5
Tennis de Pen al Lann F7
Tennis des Deux Baies G5
ZA de Kérinec H4

PLAGES

Clouët (du) G5
Cosmeur (du) F5
Grande Grève (de la) G3
Grève Blanche (de la) E4
Kelenn (du) F5
Port (du) E3
Pors pol (de) E4
Tahiti (de) F6

ZOOM CENTRE-VILLE
Rue Foch
Rue du Kelenn
Rue Neuve
Rue Louis Pasteur
Rue Albert Louppe
Cabinet médical
Rue Cobert
Rue Suffren
Arrêt de bus estival
Place de la République
Jardin du Verger
Place de la Libération
Square du 18 Juin
Rue de Loury
Rue de Kerrolis
Vers le Kelenn
Rue Kersaint
Rue Lasinnec
Poste
Musée Maritime
Office de tourisme
Médiathèque
Mairie
Place V. Guivarch
Rue Guynemer
Place du Gal de Gaulle
Rue Duquesne
Local Jeunes
Allée de boules
Cinéma
Place des Roches
Place de l'Étoile
Rue Dupleix
Rue de Guérrlis
Rue J.-R. Morvan
Pharmacie
ILE CALLOT
Chapelle de Callot
0 100 500
BAIE DE MORLAIX
Plage de la " Grève Blanche "
Plage de " Pors-Pol "
LE PORT
Base Nautique
Plage du " Kelenn "
Plage du " Penquer "
Plage du " Cosmeur "
Plage de " Tahiti "
PENQUER
PEN-AL-LANN
GARROS
Parc Claude-Goude
KERMOR
POULLOU
KERUGUELEN
CREAC'H CAOUET
LE ROHOU
LE VARQUEZ
COSQUER VEN
KEROMNES
Services Techniques
Centre de Secours
Groupe Scolaire
Château d'eau
Centre Aéré
Résidence de Kerlizou
Cimetière de Guerlas
Local Jeunes Cinéma
Ecole
Jardin du Verger
ILE LOUET
CHATE
E
F

ST POL DE LEON / ROSCOFF
HENVIC / TAULÉ / MORLAIX
LOCQUÉNOLÉ / MORLAIX
KERJEANNE
CROAS-AR-MEVEL
MESCARO
La " Grande Grève "
Plage du " Clouët "
Plage du " Roch Glaz "
Roch Glaz
GOLF
Salle de Sport
Stade
Camping " Les Mouettes "
Camping " Les Hortensias "
Cimetière du Jardin Perdu
PENZORNOU
TY-BIHAN
KERVEZEC
LAN-AR-VERN
PLOUZORNOU
KERPRIGENT-BRAS
KERPRIGENT-BIHAN
LE GUERN
PONT-AR-BELLEC
VILLAR-AN-DOSSEN
LENVEN
TY NEVEZ
CREHEROU-BIHAN
VILLAR-AR-VOAS
KERDUDAL
CREHEROU-BRAS
KER-VIAN
KERULAOUEN-BIHAN
ZA DE KERINEC
GOAS-BIHAN
GOAS-NEVEZ
VERGOS
KERULAOUEN
PONT-BORN
LE HEUN
KERINEC-CREIS
KERINEC-BRAS
KERVREOST
PEN-AR-GUER
GOAS-AL-LEUR
GOAS-BRAS
LA MOTTE
KERMEN
LINGUINOU
GOUEZOU-HUELLA
GUERNEVEZ
COMMUNE D'HENVIC
KERDANET
TROBORN
KERDANET-TY-NEVEZ
POULFANC
TOUL-AR-BROHET
LA CROIX DE PIERRE
KERNONEN
MANOIR DE KERLOUQUET
TY NEVEZ KERLOUQUET
PRAT LICHI
TY NOD
KERLOUQUET-BIHAN
KERANGOAGUET
LE FRANSIC
KERHEIN
MOULIN DE KERROT
LE FROUT
COMMUNE DE HENVIC
KERHUEL
KERMARIA
LANDANET-TOSTA
TY GUEN
PHARE DE LA LANDE
TOUR BLANCHE
COMMUNE DE TAULE
LANDANET-PELLA
N
S
E
O
0 100 500 1000
1 2 3 4 5 6 7
G H I J K

CARANTEC *Commerces, artisans et services*

MÉDICAL
- F4 Cabinet Médical / 6, rue Foch ... 02 98 67 04 36
- F4 Dentiste / 18bis, rue Foch ... 02 98 67 04 27
- F4 Pharmacien / 16, rue A. Louppe ... 02 98 67 00 28

PARA-MEDICAL
- F4 Cabinet infirmier / 25bis, rue A.Louppe ... 02 98 67 06 01
- F4 Cabinet infirmier / 4, rue A. Louppe ... 02 98 67 94 65
- G4 Cabinet de Kiné / 66, av. Fr. Libres ... 02 98 67 04 82
- G4 Infirmier C. Morvan / 13, rue de Kerrot ... 02 98 67 03 30
- F4 Kinésithérapeute / 27, rue Pasteur ... 02 98 67 98 20
- E4 Podologue / 35, rue Foch ... 02 98 67 90 20

HÔTELS
- F4 de la Baie de Morlaix / 17bis, rue A. Louppe ... 02 98 67 07 64
- F4 de Carantec**** / 20, rue du Kelenn ... 02 98 67 00 47

CHAMBRES D'HOTES
- G3 La Berjonette / 2, rue Ty Guen ... 02 98 67 98 47
- F4 Le Clos St Gilles / 25, rue Neuve ... 02 98 78 35 68
- H3 de Kermen / Kermen ... 02 98 67 00 41
- F4 Ti Case / 9, rue du M. Foch ... 06 62 13 60 67

CAMPINGS
- H3 Les Hortensias / Kermen ... 02 98 67 96 34
- G3 Les Mouettes***** / Rte de La Gde Grève ... 02 98 67 02 46

RESTAURANTS
- E4 L'Abri du Pêcheur / 1, rue E. Pouthier ... 02 98 67 96 32
- E4 Le Cabestan / 7, rue du Port ... 02 98 67 01 87
- F4 La Grange / 34, rue Pasteur ... 02 98 67 28 49
- F5 Paradiso Plage / Plage du Kelenn ... 02 98 67 05 24
- F4 Patrick Jeffroy** / 20, rue du Kelenn ... 02 98 67 00 47
- F5 Le Petit Relais / Plage du Kelenn ... 02 98 78 30 03
- F4 Le Relais / 17, rue A. Louppe ... 02 98 67 00 42
- F4 La Table de Ty Pot / 5, pl. République ... 02 98 78 33 00

CRÊPERIES
- E4 Ar Mor / 63, rue Neuve ... 02 98 67 01 05
- F4 La Chaise du Curé / pl. République ... 02 98 78 33 27
- F5 Chez Gaby / Plage du Kelenn ... 02 98 78 31 03
- F4 Ty Breizh / 5, pl. Libération ... 02 98 67 04 93

PUBS ET BARS
- F4 L'Antidote / 1, rue Pasteur ... 02 98 67 98 68
- F4 Le Bar des Sports / 6, pl. Libération ... 02 98 67 01 83
- F4 Le Café Central / 4, pl. Libération ... 02 98 67 00 17
- F4 L'Equipage / 4, rue A. Louppe ... 02 98 67 02 53
- G4 Les Ondes / 1, av. des Fr. Libres ... 02 98 67 91 75

CADEAUX - HABILLEMENT
- F4 Ababord Bretagne / 22, rue Pasteur ... 06 80 60 52 57
- F4 Coopérative Maritime / 1, rue A. Louppe ... 02 98 67 01 85
- F4 L'île aux Dames / 10, rue Foch ... 02 98 67 49 69
- F4 La Passerelle / 10, rue A. Louppe ... 06 82 68 89 68

GALERIE D'ART
- F4 Différences / 1, pl. République ... 02 98 78 33 19

BOULANGERIE PÂTISSERIE
- F4 Demais / 8, pl. Libération ... 02 98 67 01 76
- F4 O'Gourmandise / 7, rue Pasteur ... 02 98 67 01 72
- F4 Ty Fournil / 19, rue A. Louppe ... 02 98 78 33 22

BOUCHERIE / CHARCUTERIE / TRAITEUR
- H4 La Chikolodenn / ZA Kerinec ... 02 98 72 22 67
- F4 Saveur des Prés / 8, rue Pasteur ... 02 98 67 00 22

ALIMENTATION - EPICERIE FINE - CAVE A VINS
- G4 Casino / 14, rue des Marins Fr. Libres ... 02 98 67 92 69
- F4 Crêpes Miossec / 2bis, rue J.-R. Morvan ... 02 98 67 03 92
- F4 Au Vin Divin / 9, rue du Pilote Trémintin ... 06 25 97 17 68
- F4 Votre Marché / 2, rue A. Louppe ... 02 98 67 03 47

PRODUITS DE LA MER - POISSONNERIE
- G3 Ets Morvan / Ch. du Varquez ... 02 98 67 01 81
- F6 Viviers Madec Prat ar Coum / Ch. des Huîtres ... 02 98 78 30 68
- G3 Viviers Willmann / Ch. du Varquez ... 02 98 67 94 98

ARTISANS PÊCHEURS
- E4 Bernard Serge / 2, rue de Kerguelen ... 02 98 78 32 70
- G4 Dossal Yvon / 35, rue des 3 Frères Tanguy ... 02 98 67 92 23

LIBRAIRIES - PRESSE - BOUQUINISTE
- F4 Le Lay / 17bis, rue A. Louppe ... 02 98 78 31 73
- F4 MAG PRESSE / 1 rue du M. Foch ... 09 61 29 98 46
- H4 L'Iris Doré / ZA Kerinec ... 06 50 90 02 25

COIFFURE
- F4 S. Le Borgne Coiffure / 13, rue Pasteur ... 02 98 67 03 90
- F4 Nouvelle Vague / 10, rue du M. Foch ... 02 98 67 91 56
- F4 Viva La Vie / 4, rue Foch ... 02 98 67 00 40

ESTHÉTIQUE
- F4 Teint d'Épice / 7, pl. République ... 02 98 67 92 59

FLEURISTE
- F4 Sylvie Fleurs / 24, rue Pasteur ... 02 98 67 03 14

BANQUES ET ASSURANCES
- F4 Caisse d'épargne / 5, rue A. Louppe ... 02 98 67 06 18
- F4 CIO / 4, rue A. Louppe ... 02 98 78 34 87
- F4 CMB / 2, pl. Libération ... 02 98 67 05 03
- F4 Crédit Agricole / 13, rue A. Louppe ... 02 98 67 01 66
- F4 Groupama / 23, rue A. Louppe ... 02 98 78 30 32
- F4 La Poste / 6, rue A. Louppe ... 02 98 67 02 18

AGENCES IMMOBILIÈRES
- F4 Agence des 2 Baies / 4, rue du Kelenn ... 02 98 78 34 37
- F4 Agence du Kreisker / 10, rue A. Louppe ... 06 10 88 42 34
- F4 Cabinet Kerjean / pl. Libération ... 02 98 67 03 03

AGENCE DE COMMUNICATION - INFORMATIQUE
- E4 Carantec Informatique / 10, rue A. Ronac'h ... 02 98 67 92 70
- E4 Exigences / 10, rue A. Ronac'h ... 02 98 67 92 70

AUTO-ÉCOLE
- F4 Salaün Daniel / 41, rue Pasteur ... 02 98 78 31 89

BLANCHISSERIE
- H5 Roz ar Grillet / Ch. de Roz ar Grillet ... 06 22 43 26 54

STAGE DE DÉCORATION
- G3 Ambiance Déco / 15, rte de la Gde Grève ... 02 98 67 98 75

BATIMENT & TP
- H3 Danielou Francis / Kermen ... 02 98 67 94 81
- G4 Le Duc J.-J. / 18, rue de Keravel ... 02 98 67 94 95

CARRELEUR
- H4 Mercier Thierry / rue de Kernus ... 02 98 78 36 28

COUVERTURE - ZINGUERIE
- F4 Cottour Lionel / 51, rue Pasteur ... 02 98 67 95 99

ÉLECTRICITÉ
- G4 Carantelec / rue de Castel an Dour ... 02 98 67 04 57
- H5 EMH / Kervréost ... 06 07 81 30 59
- G4 Prigent Emmanuel / 14, rue du Meneyer ... 02 98 67 96 60
- I5 Simon Albert / 34, av. de Kerdanet ... 02 98 67 92 36

FUEL
- H3 Ets Jacq / Kerdudal ... 02 98 67 01 67

GARAGE
- G4 Renault / 7, rue du Parc Coz ... 02 98 67 96 21

MENUISERIE
- H4 Bohic Jean-Christophe / ZA Kerinec ... 02 98 67 93 91
- G4 Guivarc'h René / Ch. de Coat Hir ... 02 98 67 94 48
- H4 JBV Menuiserie / ZA Kerinec ... 02 98 67 08 61
- F4 Ruwet Bruno / 14, rue Linois ... 02 98 78 33 18
- F4 Toi Toi mon Bois / 8, rue Forbin ... 06 11 18 28 02
- G4 Tybreizh Menuiserie / 29bis, rue de Kerrot ... 02 98 67 93 53

MENUISERIE - BRICOLAGE - JARDIN
- G4 Alan Multitravaux / 8, rue André Colin ... 02 98 67 99 61

PAYSAGISTES ET JARDINS
- H4 Cap Vert / ZA Kerinec ... 06 73 47 79 19
- E4 Derrien Jacques / 67, rue Neuve ... 02 98 67 05 08
- H5 Jézéquel / Kervréost ... 02 98 78 30 20
- G4 Pichon Marc / 4, imp. île noire ... 02 98 67 97 75

PEINTURE ET DECORATION
- G3 Breizh Décoration / 21, rue André Colin ... 06 26 66 47 35
- F4 Coat Alain / 16, rue de Kerlizou ... 02 98 67 94 11
- I5 Jacob Yvon / 56, av. de Kerdanet ... 02 98 67 92 77
- G3 Laouénan Raphaël / Rte de la Gde Grève ... 02 98 78 30 84
- F3 Moguérou Lionel / 8, rue des Sternes ... 02 98 67 92 80
- E4 Picart Claude / 46, rue du M. Foch ... 02 98 67 96 43

PLOMBERIE - CHAUFFAGE
- F4 Plomberie Delalande / 4, rue de Kerlizou ... 02 98 19 40 02
- H4 Salou Yohann / ZA Kerinec ... 06 62 37 27 49

POMPES FUNEBRES
- F4 Bretagne Funéraire / rue du Cimetière ... 02 98 62 00 05
- F4 Gouriou / 2, rue du Kelenn ... 02 98 19 11 11
- G4 Guivarch / Ch. de Coat Hir ... 02 98 67 94 48

LA MER
- E4 Chantier Jézéquel / 86, rue Neuve ... 02 98 67 93 28
- H4 Carantec Nautic / ZA Kerinec ... 02 98 67 92 55
- G2 Chantier Naval Carantec / La Gde Grève ... 02 98 67 03 61
- F6 Chantier Naval de la Baie / Pors Trez ... 02 98 67 01 91
- H4 Derriennic - Scaphandrier / ZA Kerinec ... 02 98 78 32 66
- H4 Hellard - Applimar / ZA Kerinec ... 02 98 67 00 62
- F3 Sibiril Technologies / 21, rue L. Piquet ... 02 98 67 00 38`

TAXIS
- Le Pors ... 02 98 67 00 00
- Segalen ... 02 98 67 00 20

La culture et le service jeunesse

CULTURE SCIENTIFIQUE

Le service jeunesse a proposé lors du dernier trimestre scolaire 2011/2012 un atelier PETIT DÉBROUILLARD pour les jeunes carantécois.

La première séance avait été l'occasion de faire des petites expériences pour mettre en avant des vérités scientifiques… comme la flottaison, les courants d'air ou le son. Puis selon les demandes des enfants, un programme a été élaboré par thème afin qu'ils aient leur propre démarche expérimentale. Au hasard des semaines du dernier trimestre, ils ont travaillé sur l'acidité, joué sur les différents états de l'eau (notamment en fabriquant un nuage ou des fusées à eau), et réalisé toute une série d'expériences sur les réactions en chaines : la lampes à lave, le lait psychédélique, les couleurs… avant de terminer sur l'encre invisible et l'ADN de Banane !!!

Un groupe de 11 enfants très intéressants et passionnés… le bilan est très positif. Aurélie et Ewen, animateurs des Petits Débrouillards. Nouvelle édition en 2013 avec toujours l'intention de se remuer les méninges et de développer la culture scientifique et l'esprit critique.

CULTURE « GEEK »

Rassemblant les jeunes et adultes « branchés »… la culture « geek » s'adapte à nos nouveaux « devices » ou supports.

Avec la démocratisation des Smartphones et des nouveaux supports numériques, une nouvelle culture se développe, entre jeux et applications, sites du moment ou vidéos virales. Erwan Nourry propose un nouveau rendez-vous bi-mensuel pour échanger et découvrir de nouvelles applications sur la toile, des astuces.

Rendez-vous au local Jeunes, un jeudi tous les 15 jours à 17h30.

GEEK : Fan d'informatique, de science-fiction, de jeux vidéos. À l'affût des nouveautés et des améliorations à apporter aux nouvelles technologies.

CULTURE CITOYENNE

Douze adolescents de Carantec ont suivi la formation de prévention et secours civiques qui a pour but de préparer le plus grand nombre de citoyens aux rudiments de premiers secours.

Depuis le 1er août 2007 le diplôme PSC1 remplace l'attestation de formation aux premiers secours (AFPS) et permet d'acquérir par équivalence le Brevet européen des premiers secours (BEPS).

En pratique, elle aborde les premiers gestes de secours qui concerne nos quotidiens avec une évolution sur l'utilisation du défibrillateur automatisé externe (DAE) chez la victime qui ne respire pas. Nos rues sont plus sûres, nos jeunes citoyens sont formés !!!

LA CULTURE ET LE CENTRE AÉRÉ

Découvrir le Château du Taureau

S'éveiller à la musique dans la bonne humeur

S'intéresser avec le sourire à la culture bretonne

Jouer les curieux à la ferme… sous la pluie

Vincent L'HOUR a été recruté pour travailler au local Jeunes avec Erwan Nourry.

École maternelle **Les Cormorans**

Cette année la maternelle « Les Cormorans » poursuit son projet sur les contes avec Blanche Neige et des contes amérindiens. Ce travail aboutira à une exposition des productions des enfants dans notre salle d'évolution et à une présentation aux parents sous forme de danses et de théâtre.

Une place importante sera accordée à notre B.C.D. (bibliothèque centre de documentation) d'école avec la mise en place d'un prêt pour chaque enfant.
Poursuite de notre projet « plantations » avec cette année « les arbres fruitiers ».
Nous sommes allés dans un verger cueillir des pommes et nous avons organisé une journée préparation et dégustation de recettes à base de pommes.
Nous travaillons sur le traitement des déchets avec l'aide et l'intervention de Bretagne Vivante (mise en place d'un compost).

École primaire **Les Cormorans**

À la rentrée, l'école élémentaire a accueilli 110 élèves, répartis en 4 classes. L'équipe pédagogique est inchangée et stable. Les activités pédagogiques de l'an dernier sont reconduites et de nouveaux projets culturels voient le jour.

L'ensemble des élèves bénéficie d'une intervention hebdomadaire en chant. Les élèves du CP sont initiés aux danses traditionnelles du monde ou régionales, ceux du CE1 s'ouvrent à la danse contemporaine. Ces activités d'expression artistique trouvent leur finalité dans une représentation à l'occasion de la fête de l'école.
Des visites d'expositions ont déjà eu lieu (Gérard Fromager) ou été programmées (Yann Kersalé). Ces visites aux musées nourrissent l'esprit créatif des enfants et, de retour en classe, donnent lieu à de riches exploitations plastiques. La venue d'un artiste plasticien (Clément Aubry) à la rencontre des élèves est envisagée en cours d'année. À la présentation de sa démarche artistique basée sur une cartographie imaginaire, devrait faire suite une collaboration pour mettre en œuvre un projet collectif de production artistique (création et mise en couleur à la peinture).
La programmation sur l'année de trois films d'horizons variés, par classe, viendra enrichir le parcours artistique et culturel des enfants.
En lien avec l'instruction civique, deux représentations théâtrales ont été retenues : « Petit Pierre » abordant le thème de l'exclusion et « L'œil du loup », d'après l'œuvre de Daniel Pennac, amenant une réflexion sur le thème de la tolérance.
Ces projets sont rendus possibles grâce au financement de l'Amicale laïque et de la mairie.

École **Saint Joseph**

L'école Saint Joseph compte 117 élèves inscrits pour cette année 2012-2013. Répartis en 5 classes, l'école accueille tous les enfants de la Maternelle au CM2.

Myriam Galliou, directrice de l'établissement est entourée d'une équipe de 5 enseignantes, d'une enseignante spécialisée, d'une assistante maternelle, de deux personnels OGEC (organismes de gestion des établissements d'enseignement catholiques) s'occupant de la cantine, de la garderie et de l'entretien des locaux. L'école Saint Joseph c'est aussi un projet commun avec 6 autres écoles du secteur : «le réseau Grain de Sel ». Le thème retenu cette année : la ferme pour les Maternelles et le Jardinage pour les Primaires. L'année scolaire à venir sera riche en projets puisque les Maternelles ont déjà effectué une sortie à La Ferme de Gwen à Plougastel Daoulas tandis que les élèves de Grande section, CP, CE1, CE2 participeront à un séjour découverte au Parc de Branféré dans le Morbihan de trois jours et deux nuits. Ce séjour sera une première puisque jusqu'à présent seuls les CM effectuaient un séjour d'une semaine au cours de leur scolarité. Grâce au soutien financier de l'Association des Parents d'élèves et de la Municipalité, ce séjour s'effectuera du 6 au 8 mai 2013. Bien-sûr, d'autres projets ponctueront l'année telles que les élections de délégués, les rencontres sportives, les séances de voile pour les CM, la piscine pour les CP, CE1, CE2. Par ailleurs, les enseignantes travaillent cette année avec l'Association artistique « LE PATIO » en vue de son spectacle annuel qui aura lieu le 29 janvier 2013. Jean Lou LE SAOUT, intervenant musical est présent tous les lundis à l'école pour faire découvrir aux élèves des percussions et des chants autour des animaux.

Du côté des Parents d'élèves, l'année est aussi ponctuée de nombreuses manifestations et événements : tandis que l'OGEC a réalisé de nombreux travaux cet été en rénovant deux classes et le bloc sanitaire, l'APEL (Association des Parents d'élèves de l'enseignement Libre) a préparé activement le Marché de Noël qui a eu lieu le samedi 8 décembre ainsi que Le Salon Coquillages et Crustacés associé à une course de voitures radiocommandées qui se tiendra le dimanche 5 mai 2013.

Contact

Myriam Galliou au 02 98 67 02 27.
Site web : www.saintjoseph.sitew.com

Collège **des Deux Baies**

Le collège des Deux Baies accueille, pour l'année scolaire 2012/2013, 263 élèves répartis en 11 divisions et encadrés par 40 professeurs, assistants d'éducation, personnels sociaux, de santé, d'entretien et de service et personnels d'administration.

En s'appuyant sur la mise en œuvre de son projet d'établissement, le collège propose à ses élèves des activités culturelles diversifiées, aussi bien dans le cadre des enseignements, où l'Histoire des Arts évaluée pour l'obtention du Diplôme National du Brevet prend une place importante, que dans celui des voyages culturels et linguistiques et des sorties pédagogiques.

Ainsi, pour l'année scolaire 2011/2012, ont notamment été proposées aux élèves les activités culturelles suivantes :

- Voyages pédagogiques en Italie, en Savoie, en Espagne, à Salamanque et au Royaume-Uni.
- Les classes de 5ème ont pris part à une sortie à Crozon, principalement consacrée à la géologie, dans le cadre de leur enseignement de Sciences de la Vie et de la Terre. Ils ont également assisté à un spectacle de chant à Landivisiau, dans le cadre de leur enseignement d'éducation musicale.
- L'Association sportive du collège a notamment mis en place un atelier de danse contemporaine qui a débouché sur une participation au festival départemental de danse de Fouesnant. Le spectacle de fin d'année, présenté aux parents d'élèves a été préparé par la chorale du collège et les ateliers danse et théâtre animés par les professeurs.
- Le CDI du collège, animé par le professeur documentaliste, a accueilli les élèves au quotidien en leur proposant de nombreuses activités. Ainsi, dans le cadre de l'enseignement d'Histoire des Arts, le CDI a accueilli le professeur LE NEN pour une conférence sur la Palestine. Les élèves de 6ème ont pu y préparer le défi lecture organisé par leurs professeurs.

- Les élèves de 6ème et de 3ème ont assisté à une séance de cinéma, ces derniers en partenariat avec Amnesty International.
- Une collecte de fonds pour l'école de Réo au Burkina Faso a été organisée par des élèves de 4ème, encadrés par la vie scolaire, dans le cadre de l'ouverture du collège vers l'international.

Pour l'année scolaire 2012/2013, les élèves de 6ème, dès la rentrée, ont été accueillis en séjour d'intégration par le Centre permanent d'initiative pour l'environnement de Brasparts, où ils ont fait la découverte des Monts d'Arrée. Des voyages culturels et linguistiques sont également programmés : les classes de 5ème se rendront au Royaume-Uni, les élèves germanistes de 4ème et 3ème iront à Berlin, les élèves de 4ème et de 3ème non germanistes iront respectivement à Paris et à Salamanque.

Gymnastique pour tous

L'Association propose des cours très diversifiés et adaptés à chacun dans une ambiance chaleureuse.

Stretching, renforcement musculaire, gymnastique douce, gymnastique dansée, gymnastique tonique, gymnastique réservée aux messieurs, yoga, aquagym et marche nordique. Les cours de gymnastique et le yoga se déroulent au complexe du Meneyer. L'Aquagym au centre de thalasso de Roscoff. La marche nordique sur différents sites.
Notre site internet : carantecgym.free.fr, est à votre disposition vous pouvez vous y rendre et y retrouver toutes les activités proposées, les horaires, les tarifs et les informations sur la vie de l'Association.

Renseignements

Courriel : carantecgympourtous@mail.com
Tél. 06 83 67 80 63 lors des permanences du lundi et du jeudi de 16h30 à 18h30.

Assemblée Générale et Galette des Rois
Tous les adhérents de l'Association « Gymnastique pour Tous » sont conviés à prendre part à L'A.G qui sera suivie de la dégustation de la galette des Rois le samedi 19 janvier de 15h à 18h à l'espace André Jacq.
Nous comptons sur vous tous pour partager cet instant privilégié.

Cours d'aquagym à Roscoff

Tennis-club des Deux-Baies

142 LICENCIÉS, 300 JOUEURS AU TOURNOI…

Un tournoi d'été qui monte en puissance, un nombre croissant de licenciés, des équipes de jeunes qui brillent… Le Tennis-club des Deux-Baies a le vent en poupe.

Présidé par Philippe Quillec, le club compte actuellement 142 licenciés. Chaque semaine, ils sont 77 joueurs à suivre les cours assurés par trois professeurs : Nadège Llorente, Pierre Jestin et Stéphane Villeloup.
Cette année, cinq équipes de jeunes défendent les couleurs de Carantec en championnat : deux équipes chez les filles (deux de 11-12 ans) et trois chez les garçons (9-10, 11-12 et 15-16 ans). Chez les seniors, trois équipes masculines évoluent en division 2, en D3 et en D4. À noter que l'année 2012 aura été marquée par le titre de championne du Finistère des poussines carantécoises lesquelles étaient couvées et coachées par Loïc Gloaguen.
Lors de la saison 2012, le tournoi de Pen-al-Lann (2 300 € de lots et de prix) a attiré près de 300 joueurs au mois d'août. « *Le tournoi monte véritablement en puissance* », s'enthousiasme le juge-arbitre Patrick Bernard. À propos de Pen-al-Lann, le club envisage cette année de rénover les courts en terre battue. Des devis sont en cours de réalisation. L'an prochain, le Tennis-club des Deux-Baies organisera son traditionnel tournoi interne, ainsi que le tournoi parents-enfants et celui d'été sur le magnifique site de Pen-al-Lann.

Renseignements

Courriel : tennis.carantec@gmail.com.

Tarifs

La cotisation annuelle (licence comprise + accès libre sur les trois courts du Ménéyer et les cinq de Pen-al-Lann) : 55 € (jeunes), 65 € (étudiants), 110 € (adultes) et 185 € (couples).
Pour les personnes extérieures au club, réservation des courts à l'ffice de tourisme hormis en juillet et août où elles se font à Pen-al-Lann. Nouveauté cette année : pour les membres du club, les réservations des courts se font désormais sur Internet.

Lors du tournoi estival de Pen-al-Lann, le juge-arbitre Patrick Bernard entre les deux vainqueurs de la compétition : Nicolas Boulch et Gracia Radavanovic

Golf

Pour l'équipe des jeunes golfeurs de Carantec les années se suivent et se ressemblent…

En effet après une belle victoire en 2011 au championnat de Bretagne des golfs de 9 trous sur le parcours des Sables d'Or dans les côtes d'Armor l'équipe a renouvelé son exploit les 8 et 9 septembre 2012 sur le golf de Cap Malo à proximité immédiate de Rennes. Dix équipes étaient représentées et pour la 2ème fois consécutive, Carantec a remporté l'épreuve avec 26 coups d'avance sur le second Cesson Sévigné.
Chaque équipe disputait 6 simples en stroke play et 3 foursomes. Nicolas Roudaut, Emma Roudaut, Julien Inizan, Benoit Jézéquel, Jean Kervagoret, Félix Philippe et Louison Le Bail représentaient l'équipe de Carantec.
On notera les excellents scores en simples de Louison Le Bail (64) Nicolas Roudaut et Julien Inizan (65) pour un par 62. Ces performances sont le fruit d'un travail constant de la part de ces jeunes, mais aussi de la qualité de l'enseignement qui est dispensé sur le golf de Carantec et de la disponibilité des plus anciens envers la jeune classe. La convivialité règne sur le golf de Carantec et cela se voit aux résultats mais pas seulement.
Bravo à ces champions et encore mille mercis à notre pro Stéphane Cassenac et aux bénévoles qui les entourent avec talent.

L'équipe des jeunes carantécois, constituée de gauche à droite et de bas en haut, d'Emma, Benoît, Jean, Nicolas, Louison, Julien et Félix

Handball

Depuis plus de 40 ans, la JSC permet aux jeunes carantécois et aux moins jeunes - de pratiquer le handball en découverte, en compétition ou en loisir.

Encadrés par des bénévoles compétents, les joueurs évoluent depuis quelques années en entente avec l'US Taulé. L'équipe fanion féminine vient d'accéder au niveau prénational. Les seniors gars visent cette année la montée en excellence départementale. L'équipe a enregistré le retour d'anciens joueurs du club ayant évolué au niveau national.

Fort du renfort de vieux briscards comme Yann Casteloot, Ronan Léon ou Ronan Le Bonhomme, l'équipe effectue un début de saison prometteur d'autant que la relève est assurée par la création d'une équipe de joueurs de moins de 18 ans. L'école de hand accueille les « baby » le samedi matin de 10h45 à 11h15. Les premiers pas et les débutants s'entraînent le mardi en fin d'après-midi et participent à des rencontres le samedi.

L'équipe loisirs joue quant à elle le jeudi soir en général.

Les joueurs de l'équipe seniors

Renseignements

S. Le Bonhomme au 06 79 52 28 33
Site web : www.jscarantec.fr

Étoile sportive carantécoise

La saison 2012/2013, lancée à plein régime constitue pour L'ÉTOILE SPORTIVE CARANTEC, une saison charnière, chargée d'émotion, de joie, avec notamment un exploit face à Guilers, au 5ème tour de la Coupe de Bretagne.

Les équipes Seniors, avec un état d'esprit irréprochable, enchaînent les bons résultats en Championnat, dus aux entraînements qualitatifs d'Ewen Fourmel, et suivi par la globalité des joueurs. L'équipe des U19, vivier des Seniors, se comporte bien dans leur championnat, et créant l'exploit d'éliminer au 4ème tour de la Coupe Gambardella, Landerneau évoluant 3 niveaux au dessus. Thierry QUEMENEUR, qui suit depuis maintenant 5 ans ces jeunes, apporte toute son expérience du haut niveau amateur. L'école des jeunes, avec un effectif croissant chaque année, nous annonce de belles années à venir, et doit pérenniser le club dans les mêmes valeurs que nous démontrons aujourd'hui. Enfin, les dirigeants et bénévoles encadrant sans relâche notre club, formant avec les équipes un lien fort, devraient apporter dès cette année les résultats que nous espérons tous.

Contact

Henry Stervinou reçoit toujours les nouvelles demandes de licence au 06 79 74 57 44.

Boule bretonne

L'année 2012 a été pour la boule plombée bretonne à Carantec une grande année de formation et de découverte pour plus de 50 jeunes inscrits au local Jeune.

Une longue demi-journée a permis à une trentaine de Suisses du Grand Saconnex ville jumelée avec Carantec de s'éclater sur les cours en terre battue et de découvrir cette drôle de boule qui ne fonctionne pas comme leur pétanque traditionnelle. À la pause café, beaucoup nous ont promis d'essayer d'y revenir.

Une porte ouverte en juillet et une autre en août ont permis à un grand nombre d'estivants de venir aussi découvrir ce jeu traditionnel breton du pays de Morlaix

Un fléchage judicieux viendra bientôt guider jusqu'aux allées les moins audacieux

Comme toujours le Forum des associations nous a permis de réaliser 6 nouvelles adhésions dont 3 femmes qui déjà peuvent sans problème rivaliser avec les hommes dans tous les concours. Bravo Mesdames.

L'année 2013 se profile et sera établie en fonction du volontariat afin d'épauler cette amicale qui s'ouvre de plus en plus vers les autres. Le boulodrome est ouvert tous les lundis mercredis et samedis à partir de 14h15.

STATIONNEMENT
Espace Sportif Maurice Guyomard

Afin de laisser le libre accès aux véhicules de sécurité ainsi qu'à la borne camping-car, nous rappelons que les utilisateurs de l'espace Sportif Maurice Guyomard doivent stationner sur le parking réservé à cet effet et non devant la salle ou sur les trottoirs.

Le club **nautique**

Le Club Nautique surfe sur le succès du National Caravelles ou 117 bateaux ont participé aux diverses courses sur le plan d'eau de Carantec. Il en reste de nombreuses images et bientôt un film, le ballet des caravelles a été somptueux pendant 3 jours.

Le programme 2013 est maintenant validé. **Une belle semaine de régates** est proposée aux régatiers des séries Caravelles, Cormorans et Cat boats du 10 au 18 août.

La collaboration entre Carantec Nautisme et le Club Nautique a permis à Carantec de devenir le **centre d'entraînement** de la Baie de Morlaix en voile légère pour les séries Optimist et Lasers.
Dix Optimist vont se retrouver régulièrement au Kelenn avec un objectif pour certains coureurs, le Championnat de France 2013.

Les 4 lasers alternent voile sportive en solitaire et courses en croiseur en équipage à bord de Kefeleg Mor. Naviguer au large leur convient, ils ont même gagné une régate. Beaucoup d'entre nous suivent avec passion la belle aventure qu'est le « **Vendée Globe** ». Dommage, Jérémie Beyou à bord de Maître Coq a dû abandonner. Nous souhaitons bon vent à Jean Pierre Dick, carantécois de cœur, qui a participé au National Caravelle et Armel le Cléac'h l'autre marin de la Baie de Morlaix.

Carantec **nautisme**

Les dernières navigations se sont déroulées fin novembre pour les plus acharnés. C'est maintenant le moment de l'hivernage et des entretiens de matériels.

Une saison 2012 qui en apparence ressemble aux précédentes mais qui est marquée du signe du changement.
Les enfants, qui avaient débuté les **mercredis nautiques** il y a quelques années, sont maintenant adolescents et ont rejoint le groupe des adultes du samedi.
De nouveaux adhérents récemment installés sur la commune et souhaitant s'initier au nautisme sont venus compléter les effectifs. L'organisation des navigations a dû se modifier : Les adultes expérimentés naviguent en autonomie avec un dispositif de surveillance adapté, les moniteurs sont ainsi disponibles pour initier les jeunes adultes et parallèlement faire progresser les jeunes vers le niveau 5, niveau technique indispensable pour débuter une **formation de moniteur de voile estival**. 6 jeunes de 16 à 18 ans sont actuellement en formation et nous comptons sur eux pour renouveler bientôt l'**équipe de monitrices et moniteurs** qui chaque été encadre les stages.
L'organisation de l'**équipe de professionnels** a aussi évolué afin de pouvoir proposer des stages de niveau 4 et 5 en pleine saison. En effet contrairement aux résidents permanents encadrés toute l'année par des professionnels expérimentés il était difficile, pour les adolescents résidents temporaires de franchir le niveau 3. Certains ayant manifesté l'envie de devenir moniteur nous avons totalement renouvelé le dispositif afin que ces jeunes passionnés puissent accéder aux formations.
Pour cela tous les professionnels de la structure ont renouvelé leurs habilitations en participant à des stages de formation de cadres
Le matériel de planche à voile a été totalement renouvelé en 2012 ce qui a dynamisé le groupe de jeunes planchistes capables d'affronter des navigations dites « engagées » grâce aux entraînements dirigés par les professionnels planchistes de l'ACN.
La collaboration avec le club nautique s'est renforcée pour proposer aux compétiteurs en optimist un maximum d'entraînements
Le conseil d'administration présidé par Jean-Marie Guirriec a validé une politique axée sur la qualité des navigations et de la formation.
La volonté de respecter quelques grands principes est affichée :
- faire des groupes d'enseignement avec un nombre de stagiaires restreint ;
- ne pas surcharger les supports en élèves ;
- maintenir une flotte en excellent état avec un renouvellement régulier des voiles et des accessoires ;
- viser un enseignement qui favorise l'autonomie ;
- relancer la formation de monitrices et de moniteurs, maintenir un dispositif de surveillance et d'intervention qui participe à la pédagogie de l'autonomie. Avec la même qualité de service pour tous les publics : Scolaires, classes de mer, groupes, stages individuels, pratiquants à l'année. Tous naviguent sur le même matériel en disposant des mêmes éléments de confort et de la même équipe pédagogique.

Objectif : Faire du critère qualité l'atout de l'école de voile de Carantec et défendre cette image de marque.

Si cet article suscite de nouvelles envies de navigation et ou de nouvelles vocations de moniteurs prenez contact avec Carantec Nautisme à la base nautique au 02 98 67 01 12 ou sur le site www.carantec-nautisme.com

Groupe de plongée de Carantec

Si la beauté de notre baie est unanimement reconnue, seuls les plongeurs peuvent profiter des merveilles que l'on peut admirer sous la surface. Pour cela nul besoin d'être un grand sportif ou un nageur confirmé.
La plongée est accessible à toute personne en bonne santé toutefois, pour des raisons évidentes de sécurité elle exige rigueur et apprentissage avec un encadrement qualifié dans une structure compétente. Notre association peut former les plongeurs de tous niveaux, du débutant au guide de palanquée.
Notre objectif est de faire partager notre passion, dans la sécurité et la convivialité, à toutes les personnes intéressées.
Le club, basé au Kelenn, fonctionne toute l'année. De mars à novembre nous organisons, quand la météo le permet, des plongées tous les week-ends et même tous les jours en juillet et août. Durant l'hiver les plus courageux pratiquent la nage avec palme tous les samedis matin et chaque lundi soir nous organisons une séance piscine à Landivisiau. Ces séances permettent aux débutants de se former dans les conditions idéales et pour les autres de se perfectionner ou d'entretenir leur forme. Vous hésitez encore ? Venez découvrir notre activité à la piscine et nous serons également très heureux de vous proposer un baptême en mer à la belle saison. Bien entendu, pour les débutants nous fournissons tout l'équipement indispensable.
Alors partant pour nous rejoindre et découvrir nos joyaux ? Stolvezen, Paradis, La Noire, Printemps, Bizinennou, « l'Aboukir Bay ».
On vous y attend ; et qui sait ? Dans quelques années c'est peut-être vous qui ferez découvrir ces merveilles à d'autres.

Contact

Tél. 06 62 26 95 37
Courriel : info@carantec.org

Club d'aviron

Changement de bureau, après l'assemblée générale, le nouveau bureau se compose de :
Président : Daniel ROUDAUT
Trésorier : Gilbert APAMON
Secrétaire : Didier PAULE
Membres du bureau : Anne-Marie PAULE, François SORET, Bernard ALLÈGRE, Dominique DIROU, Stéphane GRAFF
Entraînement en salle : le club a repris l'activité en salle à l'espace sportif Maurice Guyomard tous les jeudis (renforcement musculaire) et qui est ouvert à tous (même non rameur).
Activité : le club assure les sorties du samedi après-midi, dimanche matin et en semaine pour les confirmés.
Projet :
- développer l'activité en semaine pour les seniors (retraités)
- achat d'un bateau une 4 barrée
- moment fort de cette année (saison 2013), les vingt ans du club, une animation sur 2 jours

Renseignements

Tél. 06 13 78 27 72

Association des Plaisanciers

Avec l'arrivée de Bernard Le Floch à la présidence, l'Association des Plaisanciers de Carantec (APC) s'est reconfigurée pour être à la hauteur de sa mission d'association soucieuse de défendre « une plaisance libre et éco-responsable ».
L'année écoulée a été cadencée par la traditionnelle galette des rois, le pique-nique estival sur notre petit joyau de verdure qu'est l'île Callot, notre premier vide greniers au Méneyer qui s'est révélé un franc succès, notre participation au « National caravelles 2012 », qui a rassemblé plus de cent équipages pour un week-end de régates acharnées.
En août, l'assemblée générale, en présence du maire Jean Guy Guéguen a été l'occasion de faire un point de l'état d'avancement du dossier des mouillages, dont chacun espère, malgré quelques appréhensions, un aboutissement proche. La toute nouvelle commission mouillages y veillera dans l'intérêt des adhérents attributaires d'Autorisation d'Occupation Temporaire (AOT).

Enfin, en septembre, nous avons été conviés à une réunion d'information très prometteuse de Natura 2000 en baie de Morlaix, notre terrain de jeux favori, partagé avec les professionnels de la mer et les autres plaisanciers riverains.
À l'avenir, nous avons le projet de proposer tous les trimestres une soirée débat, animée par un conférencier sur différents thèmes ayant trait à la mer. Nous avons aussi le souhait de saisir toutes les opportunités de rencontres avec les autres associations voisines pour évoquer nos soucis communs, mieux échanger nos points de vue et s'informer mutuellement de nos projets de manifestations.

Club de bridge de Carantec

Le Club de bridge de Carantec, affilié à la Fédération Française de Bridge vous accueille tous les lundis et jeudis à 14h15 pour un tournoi de régularité au 1 bis rue Pasteur.

Le mercredi après-midi, des cours gratuits sont organisés : à 14h pour les personnes désirant découvrir ce jeu passionnant, à 15h30 pour les joueurs souhaitant perfectionner leurs connaissances.
Tous les mois, un tournoi réservé aux joueurs débutants a lieu le mercredi après-midi en remplacement des cours.
Le Bridge Club de Carantec assure la promotion du bridge auprès des plus jeunes joueurs en permettant aux élèves du collège des 2 Baies de Carantec de découvrir le plaisir de ce jeu de cartes.
Le 2ème lundi de chaque mois, vous pouvez participer à la Ronde Société Générale, tournoi organisé en simultané dans différents clubs en France.

Contact

Courriel :
contact@bridge-club-carantec.fr
Tél. 02 98 67 09 46 (répondeur)

Club informatique carantécois

Lieu d'échange et de convivialité, le club informatique propose des cours modulaires répartis par niveaux de connaissance.

La salle mise à disposition au sein de l'espace André Jacq est équipée de huit postes performants avec vidéo projection et connexion ADSL haut débit. Les cours se déroulent d'octobre à avril avec de larges créneaux horaires.
Quelques places sont encore disponibles pour le cours qui débutera début 2013 :
Perfectionnement Internet le jeudi de 17h30 à 19h du 10 janvier au 18 avril avec Jean-Yves Guillou.

Contact

A. Bouxin, président au 02 98 67 94 45
I. Lainé, secrétaire au 08 98 78 30 02
Courriel :
carantec.informatique@gmail.com

Comité de jumelage Carantec / Grand Saconnex

36 ans après sa création, le jumelage entre nos deux communes résiste à l'usure du temps, comme en témoignent les échanges et rencontres effectués tout au long de cette année 2012, ainsi que les projets en cours d'étude entre les deux comités.

Trois activités majeures ont marqué la vie de notre jumelage au cours de cette année :
Tout d'abord, dans le domaine essentiel des échanges scolaires, le comité de jumelage a eu le plaisir d'accueillir, en liaison avec l'École Saint Joseph, une classe bleue en provenance du Grand-Saconnex durant la semaine du 16 au 23 juin dernier. Composée d'une quinzaine d'enfants, la classe était placée sous l'autorité de leur enseignante, Mme Nathalie Cessens, et en présence de plusieurs accompagnants, dont M. Arthur Plee, Président du comité du Grand-Saconnex, et son épouse. Après avoir passé le week-end dans les familles des enfants de la classe de Mme Véronique Leroux, ils ont mis à profit la semaine pour effectuer des sorties en kayak et optimist, visiter le château du Taureau et découvrir une exploitation ostréicole.

Ce fut ensuite une importante délégation de 63 personnes en provenance du Grand-Saconnex qui fut reçue à Carantec durant la semaine de 12 au 18 juillet, à l'occasion des « Tonnerres de Brest ». Cette importante délégation était conduite par M. Arthur Plee, Président du comité saconnésien, en présence de M. Bertrand Fabre et Jean-Marc Comte, conseillers administratifs du Grand-Saconnex, de M. Pierre Burnier, Syndic de la commune voisine de Bursinel dont les armoiries sont identiques à celles du Grand-Saconnex. Après le mot de bienvenue prononcé lors du pot d'accueil par M. Jean-Guy Guéguen, Maire de Carantec, carantécois et saconnésiens ont partagé ensemble les activités prévues au programme de la semaine : une sortie à l'Île de Sein, une journée aux « Tonnerres de Brest », sans oublier une demi-journée d'initiation à la boule bretonne.

L'année 2012 aura aussi été l'occasion d'évoquer l'avenir de notre jumelage lors d'une rencontre de travail entre les deux comités du 1 au 3 juin à Nantes. C'est dans une ambiance à la fois conviviale et sérieuse que nous avons pu faire le point et envisager de nouvelles initiatives pour développer les échanges, en particulier au niveau de la jeunesse.

Pour l'année 2013, les deux comités travaillent à l'organisation d'un séjour d'une semaine en septembre pour les carantécois, à la découverte du canton de Vaux, et à la mise en relation du foyer des jeunes, dirigé par M. Erwann Noury, avec le centre de jeunesse, son équivalent au Grand-Saconnex, pour développer les échanges culturels entre jeunes de nos deux communes.

Les participants à la rencontre de travail à Nantes

CCAS / EHPAD

ÉTABLISSEMENT HÉBERGEMENT PERSONNES ÂGÉES

Suite à l'évolution du statut de la Résidence de Kerlizou de foyer logement à EHPAD au 1er juillet 2010, le CCAS de Carantec a souhaité procéder à une réhabilitation de l'établissement afin de l'adapter aux besoins du public accueilli et d'améliorer le confort des locaux existants.

Après accord des différents partenaires une extension permettant d'atteindre la capacité autorisée de 48 places (actuellement 43 studios) a été décidée. Dans ce contexte de réhabilitation/extension, le CCAS de Carantec a sollicité une extension de 14 places supplémentaires auprès des autorités afin de répondre aux besoins de la population. Le projet architectural va donc être ré-étudié dans les prochaines semaines, puisque l'Agence Régionale de Santé et le Conseil général devraient autoriser la création de 14 places d'hébergement temporaire. Si cette proposition est retenue elle ne remettra pas en cause les délais de livraison.

PORTAGE DES REPAS A DOMICILE

L'EHPAD de Kerlizou propose différents services aux Carantécois de plus de 60 ans :

- **La restauration du midi et du soir dans la salle à manger de la Résidence**, y compris les dimanches et jours fériés (9,60 € le midi, 6,82 € le soir et 10,46 € le dimanche).
- **La livraison de repas chauds à domicile**, tous les midis du lundi au vendredi (12,25 € le repas). Ce repas comporte un potage, une entrée, un plat, fromage et dessert (+ pain et beurre).

Si ces prestations vous intéressent, vous pouvez contacter la Résidence au 02 98 67 91 90.

BANQUE ALIMENTAIRE

Le CCAS en cotisant à La Banque Alimentaire du Finistère permet une distribution de colis alimentaires aux carantécois les plus démunis deux fois par mois.

En partenariat avec les communes de Taulé, Guiclan et Locquénolé, les denrées sont récupérées à Brest le 2ème et 4ème mercredi de chaque mois et distribuées le jeudi. Les produits proviennent essentiellement de l'Europe et sont conditionnés par la banque alimentaire. Le complément provient de magasins et d'entreprises alimentaires locaux auxquels s'ajoutent les denrées collectées lors de la collecte annuelle de la banque alimentaire. La collecte nationale a lieu chaque année le 3ème week-end du mois de novembre. Elle a permis de collecter cette année sur Carantec 800 kg de marchandises, en diminution de 13 % par rapport à 2011.

Un grand merci aux bénévoles qui sont présents sur les lieux de collecte

Amis de Kerlizou

Madame Marie Rose Merret, présidente des « Amis de Kerlizou », a souhaité mettre fin à son mandat en 2013, comme cela était convenu depuis sa nomination en 2007. Une partie de l'équipe des bénévoles souhaite également ne pas prolonger sa collaboration pour raisons personnelles.

Les membres du CCAS et la direction de Kerlizou insistent sur l'importance que revêt cette association pour les résidents et l'établissement. Être bénévole ne veut pas dire prendre la place des familles ou du personnel de l'établissement mais collaborer avec eux pour répondre aux souhaits et aux attentes des résidents. Cette complémentarité est essentielle au bon fonctionnement de Kerlizou.

Les résidents et l'ensemble du personnel comptent sur l'engagement de certains d'entre vous pour aider Madame Nicole Le Saint à poursuivre l'action de l'association avec une nouvelle équipe. Ils remercient d'ores et déjà Madame Merret et l'équipe sortante pour leur engagement, leur fidélité et tous les moments de bonheur et de tendresse partagés ensemble durant ces six années.

REPAS DES ANCIENS

Le 25 novembre, le traditionnel repas des anciens a réuni 105 convives au restaurant Le Relais.

Mme Prigent Germaine et M. Labrousse Kleber, doyens de l'assemblée.

ASSISTANTE SOCIALE DE SECTEUR

Madame DANTEC, nouvelle assistante sociale référente pour Carantec, tiendra une permanence en mairie le premier jeudi du mois de 9h30 à 11h30. Une inscription préalable en mairie est souhaitable.

La braderie du CCAS – Carantec Solidarité se tiendra le samedi 4 mai 2013 au Forum.

Foyer pour tous

L'association qui a été créée en 1975 est un lieu d'accueil ouvert à tous.
De nombreuses activités sont proposées chaque semaine, l'après-midi, du lundi au vendredi : vannerie, jeux de société, chant, balade douce, scrabble. Des sorties à la journée sont organisées en cours d'année permettant de découvrir des sites remarquables dans notre région ainsi que les départements limitrophes. Des séjours d'une semaine en France et à l'étranger sont également proposés en mai et septembre (Canaries, Dordogne, etc.)
Le Foyer pour Tous qui compte près de 200 adhérents a pour raison d'être l'accueil des personnes à la recherche d'un lieu de rencontres et d'échange. Il procure également l'opportunité de sortir de l'isolement, de la solitude souvent difficiles à supporter.
N'hésitez pas à entreprendre une démarche de découverte auprès des responsables de l'association aux jours d'ouverture. Ils se feront un plaisir de vous accueillir et de vous renseigner.

Contact

Adresse : 35 rue Pasteur à Carantec
Tél. 02 98 67 03 68

Service immobilier rural et social

Le SIRES Bretagne, conçu par le réseau Habitat et Développement en partenariat avec le Ministère du logement, l'ANAH, la Caisse des dépôts et Consignations et la DATAR propose un service de gestion locative adapté aux particuliers : garantie des risques locatifs, annonce et recherches de locataires, visites et état des lieux, gestion des locataires

Contact

SIRES de Bretagne
22, place Charles de G^le^ - 29600 Morlaix
Tél. 06 04 59 79 33
Courriel : m.abgrall@pact22.org

Logement social

TERRAINS À VENDRE

Dans le cadre de la politique en faveur du logement social, la commune vient de passer une convention avec le promoteur du lotissement de Pen ar Guer.
Ainsi la commune est devenue propriétaire de 3 lots viabilisés au prix du terrain non viabilisé soit 25,62 € HT le m². Ces 3 lots de 360, 362 et 411 m² sont à vendre au prix de **9 223 €, 9 274 € et 10 529 €** augmentés des frais d'acte. **Les personnes intéressées doivent remplir certaines conditions de revenus** (plafond 34 000 € de revenu net imposable/an). Un terrain de 328 m² reste à vendre dans le lotissement de Roz ar Grillet au prix de 8 200 € HT.
Une autre convention est en cours de négociation pour un projet de lotissement dans le secteur de Pen ar Guer.

Contact

Service urbanisme au 02 98 67 00 30

CONSTRUCTION DE PAVILLONS HABITAT 29

• Impasse de Parc Coz

La première tranche de travaux impasse de Parc Coz est terminée. Les 6 premiers pavillons sont occupés depuis le 20 juin dernier. La seconde tranche démarre au 1er trimestre 2013. Les pavillons seront prêts au second semestre 2014.

• Rue du Meneyer

Une nouvelle opération de 6 logements est envisagée sur le terrain acquis par la commune à proximité de la salle de sport au Meneyer. Une convention devrait être signée courant décembre avec Habitat 29.

Dans le cadre de ces opérations, la commune met gratuitement à disposition des organismes HLM des terrains viabilisés ce qui permet d'obtenir des loyers plus accessibles.

Économie d'énergie

Morlaix Communauté et le Conseil Général ont choisi de soutenir vos projets dans le cadre du programme « Habiter mieux » et de compléter l'aide apportée par l'État, pour vous permettre de réaliser vos travaux de rénovation thermique :
Le montant de l'aide de l'état est fixé à 1 600 €. L'aide est majorée de 500 € en contrepartie des aides apportées par une collectivité locale : Morlaix Communauté a décidé d'accorder aux propriétaires de son territoire une aide de 500 euros, ce qui porte la prime globale à 2 600 € !
Vous êtes propriétaire d'un logement ? Vous pouvez peut-être bénéficier de la prime « Habiter Mieux » ! Elle est attribuée en complément d'une subvention de l'ANAH. L'octroi de la subvention se fait sous conditions : respect d'un plafond de ressources, accompagnement technique du projet et gain de performance énergétique du logement de 25 %.

Contact

PACT-HD 29
(anciennement PACT ARIM - association agréée par l'État) qui vous conseillera et vous accompagnera tout au long de votre projet.
Adresse :
Agence de Morlaix,
22 place Charles de Gaulle
29600 Morlaix
Tél. 02 98 88 55 10
Courriel : info.morlaix@pacthd29.fr

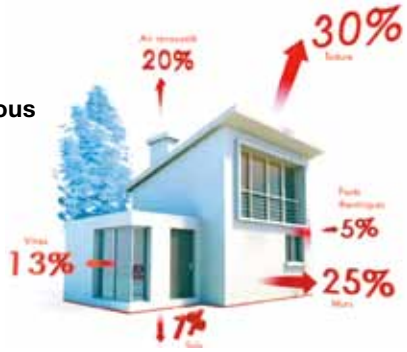

Vie **pratique**

COLLECTE DES ENCOMBRANTS

La collecte de la ferraille et des encombrants volumineux pour l'année 2013 est prévue le 11 janvier et le 28 juin.

Les habitants doivent s'inscrire au préalable auprès du service environnement de Morlaix Communauté au 02 98 15 25 24, une semaine avant le jour de la collecte. Lors de leur inscription, les objets à ramasser sont notés. Seuls les déchets qui ne peuvent entrer dans un véhicule personnel sont collectés (canapé, sommier, frigo…). Le ramassage se fait sur la voie publique devant la maison de la personne inscrite pour vérifier la conformité du dépôt.

DÉCHÈTERIE DE TAULE

Horaires d'hiver : la déchèterie est ouverte de 9h à 12h et de 14h à 17h.
Elle est fermée le mardi et le dimanche.

BIEN VIVRE ENSEMBLE…

Feux de jardins

Par un arrêté préfectoral, ils sont interdits toute l'année. En effet, les déchets verts sont assimilés à des déchets ménagers dont le brûlage est interdit par l'article 84 du règlement sanitaire départemental.

Nuisances sonores

Tondeuses, débroussailleuses et/ou tout autre engin bruyant (taille haies, karchers, etc.) peuvent être utilisés en semaine de 8h30 à 19h30, les samedis de 9h à 19h et les dimanches et jours fériés de 10h à 12h. Pensez à vos voisins !

Stop aux crottes de chiens !

Les crottes de chiens polluent trop nos rues et nos espaces publics. Les déjections canines sur la voie publique, rues, espaces verts, plages sont verbalisables (35 €).
Faut-il en arriver là ?
Beaucoup de réclamations en mairie à ce sujet.

Taille de haies

Nous rappelons que les débordements de haies sur les voies publiques posent problèmes car ils empêchent le passage normal des véhicules dont les camions de collecte des ordures ménagères dans les rues étroites et le cheminement des piétons.
Afin de régler ce problème il a été décidé qu'après information des propriétaires et sous un délai de 3 semaines la commune ferait intervenir, lorsque cela est nécessaire, une entreprise.
Les tarifs fixés par le Conseil municipal ont été arrêtés à :
- 10 € du mètre pour les haies jusqu'à 2 m de hauteur,
- 20 € du mètre pour les haies de plus de 2 m et jusqu'à 4,5 m.

Nouvelles **enseignes**

POISSONNERIE EN DIRECT DU PORT DE ROSCOFF

Contact

Sté Roskocéan - Place Vincent Guivarch, le mardi de 10h30 à 12h30 et le vendredi de 17h à 19h30 et au 06 50 97 39 94.

ESTHÉTICIENNE A DOMICILE

Contact

Pascale DANTEC au 06 98 32 19 55.

PRODUITS STANHOME - KIOTIS

Contact

Maxime CAROFF - 29 rue de Kerrot et au 06 69 72 14 24 ou maximecaroff@live.fr

État **civil**

NAISSANCES

- **Romane POINSON**, le 27 mai
- **Ismahaine BELARADJ**, le 2 juillet
- **Ruben, Yvon, René PERRIER**, le 24 juillet
- **Stanislas, Patrick, Pierre BERTHOLON LEMOINE**, le 4 août
- **Alexandre KERMARREC**, le 14 août
- **Romy LE BONHOMME**, le 28 août
- **Antoine BÉCAM**, le 5 septembre
- **Enora de KERGARIOU BELLEGUIC**, le 6 novembre 2012
- **Clément DELERUE**, le 8 novembre
- **Niels BERTHIER**, le 16 novembre

MARIAGES

- **Christophe MARIN et Stéphanie PLASSART**, le 30 juin 2012
- **Jean-Paul CHAPOTOT et France BERNARD de COURVILLE**, le 7 juillet
- **Pierre-Louis de GAYARDON de FENOYL et Clémence DESCHARD**, le 28 juillet
- **Yann SASSY et Solenn DORVAL**, le 3 août
- **Richard JACKIEWICZ et Virginie GOURLAOUEN**, le 3 août
- **Simon TRICOT et Nathalie BOUTET**, le 4 août
- **Franck BERNET et Alice de KERGARIOU**, le 4 août
- **Erwan DAFFNIET et Fanny SAMSON**, le 11 août
- **Yann BOHIC et Joëlle KERDODE**, le 15 septembre
- **Yvon ELIES et Isabelle SAOUT**, le 1er décembre

DÉCÈS

- **André DELALONDE**, le 12 juin
- **Victoire SAOUT**, *veuve HERVÉ*, le 26 juin
- **Renée FOUILLARD**, *veuve CARO*, le 2 juillet
- **Marie-Louise HAMON**, *veuve LE VOURC'H*, le 3 juillet
- **Jean Louis GOUFFIER**, le 7 juillet
- **Jean-Antoine PITON**, le 7 juillet
- **Yvonne MOGUÉROU**, *veuve LE NEN*, le 11 juillet
- **Louis INIZAN**, le 11 juillet
- **Anne-Marie QUÉMÉNEUR**, *veuve ROPARS*, le 31 juillet
- **Françoise CREIGNOU**, *veuve FILY*, le 31 juillet
- **Michelle BEBOUTÉ**, *veuve DESCURE*, le 4 août
- **François LE VEN**, le 14 août
- **Marcelle COAT**, *veuve LE CHEVOIR*, le 8 septembre
- **Louise BERNARD**, *veuve LE RESTIF*, le 18 septembre
- **Jean François LABAT**, le 18 septembre
- **Lucienne MESCAM**, le 1er octobre
- **Andrée LE BIDEAU**, *veuve BARON*, le 18 octobre
- **Anne-Yvonne PICHON**, *veuve LÉON*, le 27 octobre
- **Émile LÉON**, le 29 octobre
- **Paulette MIORCEC**, le 31 octobre
- **Daniel LE SCOUR**, le 30 octobre
- **Joseph VALLEGANT**, *le 21 novembre*
- **Denise WISS**, *épouse FOINNEL*, le 23 novembre
- **Florence ABALEA**, *veuve JAOUEN*, le 27 novembre

CARANTEC

Association Salon des Arts

Salon d'hiver

Peintures & Sculptures

9 décembre 2012 - 6 janvier 2013