CARANTEC
au cœur de la mer

04 DOSSIER
LES MÉTIERS DE LA RESTAURATION

# le MAGAZINE

## Au cœur de la mer

été 2018

Carantec
Station classée de tourisme

# ÉDITO DU MAIRE

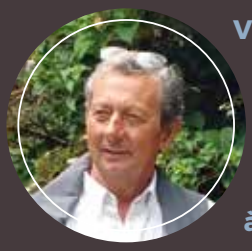

**Ville d'accueil, Carantec arbore une multitude de facettes et ce magazine en est l'illustration. Les restaurateurs, familialement engagés dans le métier prenant qu'ils ont choisi, se présentent à nous.**

C'est une nouvelle fois l'opportunité de mettre en avant des professionnels qui rendent la commune vivante et accueillante pour les visiteurs de tous horizons comme pour les résidents.

Dans les prochaines éditions d'autres métiers pourront être présentés.
Aux côtés des prestataires privés, les services publics s'adaptent à tous les âges et particulièrement à la jeunesse.

Les associations culturelles ou sportives, chacune en son domaine, partagent le savoir-faire de leurs adhérents avec les vacanciers.
Cette mobilisation générale a pour objectif d'apporter la meilleure satisfaction aux familles.

En vue de pérenniser cet esprit, la commune prépare les projets d'aménagement et d'équipements. Fasse que cette complémentarité contribue à confirmer l'agrément de vie à Carantec pour le bénéfice de tous.

*Que vous soyez en vacances ou au travail, au nom du conseil municipal et de l'ensemble du personnel communal, je souhaite à chacun un bel été.*

*Jean-Guy Guéguen*

*Carantec, au cœur de la mer*
**été 2018**

## Le sommaire


04 / DOSSIER
08 / TOURISME
10 / VILLE FLEURIE
11 / TRAVAUX
12 / PROJETS
18 / CULTURE
20 / VIE SPORTIVE
21 / ENFANCE / JEUNESSE
22 / VIE DES ASSOCIATIONS
24 / VIE SOCIALE
25 / ENVIRONNEMENT
26 / ANNUAIRE
27 / NOUVELLES ENSEIGNES


CARANTEC
au cœur de la mer

## Contact


**Mairie**
Place du général de Gaulle
29260 CARANTEC
**02 98 67 00 30**
Fax 02 98 67 07 44
carantec-mairie@wanadoo.fr
**www.ville-carantec.com**



Directeur de la Publication
**Jean-Guy GUÉGUEN**

Crédit photos
**Hervé Ronné, Alexandre Lamoureux, Polo Album, Exigences, Yvan Zedda.**

Conception
**Archanges - 02 98 21 71 08 - Ploudaniel**

# INFOS MAIRIE

## Une nouvelle charte graphique

Le ***Ricochet*** n'est plus imprimé. Il est accessible uniquement en ligne et sur Citykomi.

CARANTEC au cœur de la mer

## Nouveautés été 2018

Le dépliant du "***circuit vélo***" et le dépliant du "***circuit l'age d'or des hôtels***".

***www.ville-carantec.com***
***www.ville-carantec.com/accueil/enfance-et-jeunesse/portail famille/***

## LE PANNEAU LUMINEUX DE CARANTEC DANS VOTRE POCHE !

**L'application Citykomi®, permet de retrouver toute l'info de la commune en temps réel.**

Par exemple les coupures d'eau et d'électricité, les alertes météo, une fermeture de plage à la baignade, l'annonce des conseils municipaux, les animations. **Déjà 700 abonnés, rejoignez-nous !**

## CREADIMM, PROJET DE MAISON DE SANTÉ PLURIPROFESSIONNELLE

**La construction d'une maison de santé regroupant plusieurs professionnels de santé est à l'étude.**

Le conseil municipal a donné son accord pour céder en priorité le terrain situé près des services techniques à CREADIMM santé, société spécialisée dans la mise en œuvre de ce type de projet. Barbara FLEURY, responsable du secteur Bretagne, a déjà rencontré les professionnels de Carantec qui ont donné une suite favorable à sa proposition de rencontre. Suite à ces entretiens, une première rencontre des personnes intéressées a eu lieu en Mairie le 4 juillet.

*Pour les professionnels qui souhaitent plus de renseignements : 07 84 96 99 54*

## UN NOUVEAU POLICIER MUNICIPAL

**Frédéric DAVID a pris ses fonctions à Carantec le 1er mars 2018.**

Originaire de Cléder, il rejoint Carantec après une carrière dans l'armée de Terre.

*En été, permanences en Mairie le mercredi, vendredi et samedi de 8h30 à 10h30*

## LE FORUM DES ASSOCIATIONS

**Il aura lieu le samedi 8 septembre au Forum.**

*Découvertes et inscriptions de 9h30 à 13h*

## STATIONNEMENT SUR L'ESTRAN

De nombreux véhicules stationnent régulièrement sur l'estran entre le Port et Callot. **Nous vous rappelons que c'est interdit**, des amendes peuvent être dressées par la Police de l'Environnement. Celles-ci peuvent atteindre 1000 €.

## UN ABRI À CALLOT

**Un abri est réservé dans l'un des bâtiments de l'ancienne école de Callot pour assurer l'accueil des personnes qui restent « *prisonnières* » de la marée sur l'île.**

Cette solution est mise en œuvre en accord avec les services de secours.

## NOUVEAU

***Cabane à livres au Port dans l'abri du pêcheur***

## Vidéo protection

**Un dispositif de vidéo est à l'étude dans le centre-ville** en raison des dégradations trop fréquentes constatées sur les biens publics et privés lors des soirées en haute saison.

## Le Préfet à la rencontre du Maire et des adjoints le 2 mai 2018

*Gilles Quénéhervé sous préfet, Pascal Lelarge, Jean-Guy Guéguen*

# LES MÉTIERS DE LA **RESTAURATION À CARANTEC**

**Carantec a su construire sa notoriété grâce à sa situation au cœur de la mer, mais aussi grâce à ses nombreux commerces. Partons à la découverte des restaurateurs et leurs histoires : des reprises de père en fils, des créations mais aussi des choix de vie... Tous ont en commun un amour de leur métier, de Carantec et une énergie formidable.**

## Restaurant Patrick Jeffroy

### 2 ÉTOILES MICHELIN ET 3 TOQUES GAULT & MILLAU

**Patrick Jeffroy a appris la cuisine dans le restaurant de sa grand-mère et de sa mère. Il a gardé en lui les goûts de l'enfance, de la Bretagne, des bons produits.**

Il fait son apprentissage à l'hôtel de Pors-Pol à Carantec puis à l'Auberge du Poher. Sa carrière et sa réputation s'enchaînent rapidement : en 1984, une première étoile *Michelin* à l'*Hôtel de l'Europe*, puis il ouvre son premier restaurant à Plounérin en 1988, où il obtient sa seconde étoile *Michelin* en 1989. En 2000, il reprend l'*Hôtel de la Falaise* et après de gros travaux, ouvre l'*Hôtel de Carantec-Restaurant Patrick Jeffroy*, aidé par Christine à l'accueil clientèle. Sa cuisine et son talent lui valent une première étoile Michelin en 2001 puis une deuxième étoile en 2002. Son secret : « ***Commencer par faire ce qu'on sait faire. Il faut savoir prendre le temps de tâtonner en cuisine avant d'envoyer un plat*** ».
Sa spécialité, la bouillie d'avoine Krasen : « ***C'est toute mon enfance. Dès que j'ai accédé à un poste où je pouvais décider de la carte, j'ai introduit la bouillie d'avoine. C'est un plat de pauvre, c'est mon terroir, mon identité, mon enfance et j'aime ça ! De plus j'ai toujours aimé les mariages terre-mer...*** ».
Cet artiste de la cuisine, nommé *le génie du poisson* par Gilles Pudlowski, critique culinaire, aime partager sa cuisine, ses producteurs, ses fournisseurs, sa vision du métier. Un grand artiste !

***20, rue du Kelenn***
***02 98 67 00 47***

## Le Cabestan

**C'est l'histoire d'un couple et de ses deux fils. Face à la mer, le Cabestan se dresse sur le Port de Carantec. Un restaurant créé en 1970 par Michel Godec, agriculteur à Plouzévédé et son épouse, Marie-Paule.**

L'établissement abrite alors un snack-crêperie. Diplômé de l'école hôtelière de Trégunc, **Daniel**, l'un des fils du couple prend possession des fourneaux en 1981. Il transforme le Cabestan en un haut lieu de la gastronomie, réputé pour son excellent rapport qualité prix.

En 2002, Daniel et son frère **Denis** reprennent l'affaire familiale. En cuisine, le chef continue de parfumer ses plats de piments et épices ramenés de ses périples effectués au Brésil, au Pérou, en Indonésie...
« ***Je m'appuie sur des bases de cuisine française que je métisse avec les saveurs et les recettes dénichées lors de mes voyages*** » confie le chef.
« ***Nous proposons une cuisine entre terre et mer avec une pointe d'exotisme*** », ajoute son frère.
Lieu de retrouvailles au moment de l'apéro, face aux somptueux couchers de soleil aux trois clochers de St-Pol-de-Léon, puis les clients, qui deviennent des amis, restent dîner et parfois font la fête !

***7, rue du Port***
***02 98 67 01 87***

## L'abri du pêcheur

**Lorsqu'en 1976, Jean Eliès, constructeur naval à Carantec, transfère son chantier à la Grande Grève. Il laisse au Port un vide qui ne demande qu'à être comblé.**

C'est donc très logiquement que son fils **Yvon**, formé à l'école hôtelière de Dinard, après avoir fait ses armes dans les hôtels La *Falaise* et *Porspol* à Carantec, l'*Europe* à Morlaix, le bistrot *Bœuf et la Bellevue* à Val d'Isère où il exerce pendant sept ans, s'émancipe en créant en 1995, en lieu et place de l'ancien chantier naval, l'Abri du pêcheur que nous connaissons aujourd'hui.
À *L'abri du pêcheur*, Yvon et **Isabelle**, son épouse ont une capacité d'accueil de soixante-dix convives en salles et d'une quarantaine en terrasse.
Leurs principaux clients sont en semaine, le personnel des entreprises travaillant sur Carantec et elles sont nombreuses, les randonneurs et quelques fidèles anciens qui n'ont plus la capacité à cuisiner chez eux. Le week-end, ils accueillent les clients soit individuellement soit en groupes pour des repas conviviaux. Ils proposent une carte largement ciblée sur les produits de la mer. Leur souci constant est la satisfaction de leurs convives et toujours avec le sourire. Leur cuisine veille à se faire à partir de produits frais approvisionnés localement. Chaque samedi, les passionnés de dominos s'y retrouvent pour des parties acharnées. Yvon et Isabelle sont entourés en permanence de deux cuisiniers et de deux serveuses, équipe renforcée en été par un autre cuisinier, un plongeur et deux autres serveuses.

***1, rue Edmond Pouthier***
***02 98 67 96 32***

# Le Relais

## RÉ-OUVERTURE DÉBUT 2019

**Antoine, quel a été ton parcours ?**
*Plongé dans l'univers de la cuisine dès mon enfance, j'ai commencé ma carrière au Brittany à Roscoff. Pas peu fier d'être dans la brigade qui a obtenu l'étoile en 2007. J'ai quitté Roscoff quelques mois afin d'affiner mon apprentissage à Courchevel, au palace les Airelles.*
*Par la suite, j'ai eu la chance de participer à l'ouverture en tant que chef du restaurant La table de Ty Pot à Carantec où j'ai officié deux années. J'ai quitté le poste de chef pour endosser celui de directeur de l'hôtel-restaurant Chez Janie à Roscoff où j'ai rencontré ma compagne Céline, bruxelloise et de passage dans la région.*
*Nous avons tous deux choisi de nous installer à Bruxelles et d'ouvrir notre boutique Fancy Cake proposant cours de pâtisserie et vente d'articles spécialisés*

**Céline, vous avez tous les deux choisi de continuer l'aventure à Carantec ?**
*Oui, aujourd'hui, un nouveau tournant pointe le bout de son nez dans notre parcours tant professionnel que privé avec la reprise du restaurant familial Le Relais à Carantec. Le Relais a été créé en 1933, Antoine sera donc la 4ème génération à reprendre les rênes.*
*Nous avons à cœur de faire perdurer l'enseigne familiale. Nous l'avions fait de mon côté pour Fancy Cake donc le projet de reprise du Relais nous est venu à l'esprit assez naturellement.*
*Tous deux passionnés de gastronomie, depuis notre rencontre, nous n'avons cessé de vouloir travailler autour de cette passion. L'enseigne conservera son nom Le Relais. Habitués du travail en couple, Antoine prendra légitimement les rênes de la cuisine, Céline qui a le contact client naturel et chaleureux servira les hôtes.*
*La volonté commune est de proposer un restaurant à l'ambiance chaleureuse avec une cuisine locale et de saison.*
Ouverture début 2019.

***17, rue Albert Louppe***
***02 98 67 00 42***

## Les Amis du Birdie

**Le restaurant du Golf ou l'histoire d'un père et son fils qui souhaitaient s'associer et créer un lieu dans la Baie de Morlaix. C'est fait depuis le 16 avril 2018**

**Paul**, le père, publicitaire, 3 enfants, est amoureux de la Baie de Morlaix depuis 1969, bon golfeur et passionné de projets pouvant procurer du bonheur.
**Pablo**, le fils, tout aussi amoureux de Carantec, cherchait un projet pour venir y vivre à plein temps « pas juste pour les vacances ». « ***C'est formidable aussi de monter un projet familial*** ».
« ***Le Golf est un vrai bijou dans la baie. Nous voulons que notre bar restaurant soit un lieu de retrouvailles pour les golfeurs mais aussi pour les randonneurs, pour tous ceux qui souhaitent y passer un bon moment. Il faut que tout le monde s'y sente bien accueilli*** ».
« ***Nous allons faire des évènements toute l'année pour faire pétiller notre lieu : concerts, concours, vernissages et également des mariages, baptêmes, anniversaires ainsi que des partenariats avec CAP CARANTEC et les clubs sportifs*** ».
Et le père et le fils de rajouter dans un éclat de rire : « ***nous sommes très complémentaires : un golfeur, un non-golfeur, un jeune, un vieux, un créatif, un visionnaire*** ».
Une petite balade jusqu'au golf, où vous serez accueilli 365 jours, 7j/7, de 9h à 21h.

***Keromnès***
***02 98 67 09 14***

# La chaise du Curé

**Joëlle et Alain Humbert : déjà 3 vies !**

Après l'école hôtelière de Besançon, **Joëlle** travaille à Paris puis à Genève ou elle rencontre **Alain** lui aussi diplômé de l'école hôtelière.
Alain devient chef de rang et sommelier dans des établissements étoilés pendant que Joëlle travaille en tant que gouvernante générale dans de prestigieux hôtels.
Ils croisent des hommes politiques, Norodom Sihanouk, Mitterrand, Giscard, Chirac, et des artistes comme Bowie, Dylan, Zucchero…
À la naissance de leur deuxième enfant, ils reprennent l'épicerie familiale à Roscoff. Bientôt l'épicerie fine les passionne et ils élargissent leurs compétences, rajoutent une excellente cave et torréfient eux-mêmes leur café. Tous les matins, ils déchargent 2 palettes de fruits et légumes. « ***Personne ne touche à nos légumes et fruits, nous servons nos clients*** ».
Au bout de 16 années ils décident de changer de vie une nouvelle fois et retournent à la restauration : ce sera une crêperie, sur la petite place de la République à Carantec. Depuis 7 ans, Joëlle s'éclate en cuisine et Alain, très attentif à ses clients qu'il accueille avec gentillesse et toujours le sourire. Le couple vient de donner un nouveau look à leur crêperie. Ils se sentent bien intégrés à Carantec. Le bouche-à-oreille a fonctionné rapidement : « ***On nous a même apporté des fleurs*** » !!! Merci Carantec.

***Place de la République***
***02 98 78 33 27***

# La Table De Ty Pot

**Créé en 2004 sur la petite place derrière l'église par le tandem mère et fille Clotilde et Julia O'Neill, Erwan et Delphine Lecamus reprennent le restaurant « La table de Ty Pot » en 2016. Ils ont 2 filles : Nolwenn, 15 ans et Lou-Ann, 12 ans.**

**Erwan** : « ***Je suis issu d'une famille de gourmets, ma grand-mère maternelle cuisinait tout simplement de bons produits de saison, nous aimons nous rassembler autour d'une bonne table*** ».
Ce brestois d'origine grandit à Carhaix.
À 15 ans, il entre au Lycée Hôtelier de Dinard et obtient un BTS en Hôtellerie-Restauration. Il veut travailler dans l'hôtellerie de luxe et devenir Directeur d'hôtel, pour cela il se spécialise en Angleterre, à Penzance, dans une école « *European Management* » : 6 mois à l'école et 6 mois dans un restaurant à Oxford. Après sa formation, il va beaucoup bouger, de Brighton où il devient maître d'hôtel, en passant par Brest où il effectue son service militaire au Mess des Officiers de l'hôpital des armées, puis au Luxembourg pour la maison Eden au Lac.
En 2001, il entre dans le groupe Barrière à Enghien-les-Bains, pendant 8 ans, il dirigera la restauration des 2 hôtels parisiens. Puis, toujours pour le même groupe, on le retrouve en 2009 au Casino de Deauville, il gère alors la restauration de 14 restaurants. « ***J'avais envie de me rapprocher de la Bretagne, de me mettre à mon compte*** ».

Erwan a rencontré **Delphine** au lycée hôtelier de Dinard. Elle est originaire de Châteaubourg et a passé son enfance à Arradon dans le restaurant de ses parents. Elle vit au rythme de l'affaire familiale, tantôt aux cuisines avec son père, tantôt au service avec sa mère. Plus tard, au sein du Groupe Barrière, elle est en charge de la stratégie tarifaire des hôtels du Groupe. Leurs filles grandissent, et l'envie de se rapprocher de leur famille se manifeste.
En 2014, ils reprennent « *Auprès de mon arbre* » à St-Pol-de-Léon qu'ils baptisent « *Le Bucail* », puis en 2016, se rajoute « *La Table de Ty Pot* ». Ils aiment leur métier, se plaisent dans la région, cherchent toujours de nouvelles idées et laissent à leurs Chefs le plaisir de la créativité dans un esprit de cuisine de bistronomie.

***5, place de la République***
***02 98 69 80 08***

# Ty Brizec

## LE RETOUR AU PAYS

**Franck Brizec souhaitait depuis longtemps vivre à Carantec, berceau de sa famille paternelle.**

Passionné d'art et de culture culinaire il tente d'acquérir en 1998 l'Hôtel Porspol alors en vente, puis l'année suivante l'hôtel de la Falaise, (l'actuel Hôtel de Carantec) sans succès.
Lorsque la crêperie Ty Breiz est à vendre en 2017, il y voit un signe du destin: entre Ty Breiz et Ty Brizec il n'y a qu'une lettre de différence. Après une vie professionnelle dédiée à l'imprimerie, il saisit cette chance.

### *Souvenirs d'enfance*

Avec beaucoup d'amour, les grands-mères lui ont transmis savoir-faire et recettes secrètes. Petit, il passait ses vacances entre la Bourgogne et Carantec. Ses grands-parents bourguignons étaient agriculteurs, ils tuaient le cochon, fabriquaient leur pâté de tête, leur boudin, mais aussi le beurre, la crème… ! Sa grand-mère de Carantec cuisinait de savoureux repas avec les légumes de son jardin et les nombreuses pêches à pied à marée basse.

### *Des idées plein la tête*

Franck a personnalisé la déco intérieure, la terrasse et fourmille d'idées et de projets. Il bat la campagne pour dénicher les meilleurs produits de ce riche terroir.
« ***Pourquoi ne pas rechercher comment les Carantécois se restauraient il y a plusieurs siècles ? Ce serait surprenant de déjeuner en s'inspirant des menus du Moyen-Âge*** ».
L'établissement fêtera son centenaire en 2019. Un beau moment en perspective.

***5, place de la Libération***
***02 98 67 04 93***

# Paradiso Plage

**Valérie Poulain et Sophie Loussot tiennent le restaurant Paradiso Plage à Carantec au Kelenn depuis décembre 2005.**

**Valérie** : « ***Enfant, je pensais déjà à ouvrir mon restaurant*** ».
Originaire du nord de la France, près de Valenciennes, et alors étudiante en licence AES à Rennes, Valérie fait la connaissance d'une amie carantécoise et décroche un job d'été à la crêperie Armor au Port. C'est le déclic, le rêve de petite fille prend forme : celui d'avoir un jour son propre restaurant, d'autant plus que « ***dans la famille de Valérie, on cuisine énormément*** », souligne Sophie, oui précise Valérie « ***une cuisine de bonn'femme*** », qu'elle définit comme simple et bon. Et c'est parti, en 1990, elle crée et ouvre son premier restaurant rue du Maréchal Foch à Carantec, *Pizzeria Paradiso*.

**Sophie** : « ***Moi j'aime le commerce, la vente !*** ». Sophie est originaire de Landivisiau et passe ses vacances à Carantec depuis ses 8 ans, y découvre les joies de la navigation en Optimist au centre nautique, et celles du tennis à Pen an Lann. Bac en poche, elle travaille comme serveuse à Clovelly en Angleterre, puis elle choisira de continuer ses études à la fac de Brest. La maîtrise LEA obtenue, elle crée alors son business en achetant des vestes huilées en Angleterre et des pulls en cachemire en Écosse, qu'elle revend sur les marchés du nord Finistère. Très vite elle évoluera avec le Comptoir Irlandais puis représentera pendant 6 ans la marque *À L'Aise Breizh* dans le grand ouest. En 2005, Valérie et Sophie reprennent le restaurant « Les Îles » de Jean-Pierre et Solange Labrousse qu'elles baptisent « Paradiso Plage ». Valérie « ***J'ai 28 ans de restauration à Carantec*** ». Et si c'était à refaire ? Même si elles ont toutes les deux consciences de ce qu'elles ont dû abandonner pour exercer leur métier : la famille, les amis et les soirées, certains sports… elles aiment ce qu'elles font, et ne se lassent jamais de la beauté des lieux. Pour se détendre, elles aiment les promenades avec leurs Fox Terriers Ascot et Gavotte, et aussi la pêche à la crevette.

***Plage du Kelenn***
***02 98 67 05 24***

# Chez Gaby Les Retrouvailles

**Valéry Miossec et Nathalie Dominique tiennent le restaurant-crêperie "Chez Gaby" au Kelenn. Ils ont 2 enfants : Alizée, 3 ans ½ et Sacha, 15 mois.**

En 1958, Gabrielle, la grand-mère de **Valéry** possède une crêperie à Sizun « Chez Gaby ». Voulant se rapprocher de sa famille, elle s'installe à Carantec, rue Albert Louppe, dans une ancienne poissonnerie, et elle fabrique et vend ses crêpes à la douzaine à emporter, et vend, des œufs, du lait et du beurre.
En 1967, Gabrielle achète le commerce de Mme Guyader au Kelenn (Bar & Jeux), les parents de Valéry, Jean-Yves et Édith y proposent ponctuellement une restauration de crêpes au gré des vacances scolaires. Lorsque Gabrielle prend sa retraite en 1976, Jean-Yves donne une autre dimension à l'activité de fabrique de crêpes en s'installant à Pont Born, « ***au mois d'août, jusqu'à 25 salariés y travaillaient*** » précise Valéry.
Valéry : « ***Très vite, nos parents nous demandent, à moi et à ma sœur Sandrine, si nous voulons travailler avec eux*** ». Le choix sera vite fait, en 1988, l'été de ses 19 ans, Valéry est en place au Kelenn, l'endroit qu'il connaît bien puisqu'il y aide ses parents à chaque vacance.

**Nathalie** est normande, de Pontécoulant près de Flers, elle a 21 ans en 2002 quand elle répond à une annonce de l'Hôtellerie-Restauration pour un travail en salle au Cabestan. Elle y reste 4 ans : « ***Je ne connaissais personne, les clients me demandaient d'où je venais, je n'ai jamais autant entendu parler du Mont Saint Michel !*** ».
En 2006, elle s'installe avec Valéry, les enfants naissent, aujourd'hui la petite Alizée, très dégourdie, se promène de table en table, carnet de commande à la main, en questionnant de manière directe la clientèle « ***Qu'est c'tu manges ?*** ». Sacha a adoré sa première crêpe au chocolat il y a quelques jours, sans aucun doute, la relève est assurée.

***2 lieu-dit Kelenn***
***02 98 78 31 03***

# Le Petit Re

**Face à la mer, les pieds dans l'eau sur la plage du Kelenn, Jean-Yvon et Christelle Derriennic vous accueillent dans un cadre chaleureux.**

Créé en 1966, la famille Combot transforme le Relais qui était une annexe de l'hôtel-restaurant du bourg. **Jean-Yvon** est né en Guinée et arrive à Carantec à l'âge de 8 ans. Monique, sa maman ouvre la parfumerie… en face du Relais. En 1983, c'est au Kelenn qu'il rejoint Hervé, qui lui *remonte au bourg* ouvrir une pâtisserie. **Jean-Yvon** reprend la gérance en 1984 du Petit Relais, très vite nommé le Petit Re par les habitués… Un véritable lieu de rencontres, un pub qui animera longtemps la plage de musique, de concerts, d'animations. L'hiver, Jean-Yvon devient scaphandrier au côté de son père Guy.

Après une formation en école hôtelière, **Christelle**, de Pleyber-Christ, part travailler à San Francisco puis au Petit Relais en 2003. Entre les services, elle fait aussi de la plongée sous-marine… un autre amour commun. Elle restera aux côtés de Jean-Yvon gérer ce lieu qui deviendra alors un bar restaurant. Ils ont 2 enfants : Lorane, 14 ans et Hent, 10 ans. Depuis, le couple partage leur amour de la mer et de la bonne cuisine avec leurs clients et leurs amis depuis ce lieu à la vue incontournable. Toujours face à la mer que ce soit derrière le bar ou sur la terrasse, ils disent avec un clin d'œil : « ***ce qui nous amuse, c'est le nombre incalculable d'enfants que l'on a vu grandir et qui sont venus travailler ici et tous les couples qui se sont rencontrés chez nous*** ».

***Plage du Kelenn***
***02 98 78 30 03***

# VACANCES D'ÉTÉ À CARANTEC

## LOUEZ DES VÉLOS À L'OFFICE DE TOURISME !

**L'Office de tourisme de Carantec propose toute l'année de la location de vélos, en partenariat avec le Roch Velen Loisirs Verts.**
Les **formules de location** s'échelonnent de la demi-journée à la semaine. Différents modèles.

*Renseignement et réservation :*
*02 98 67 00 43*
*carantec@tourisme-morlaix.bzh*

## AFFICHAGE DES DISPONIBILITÉS HÉBERGEMENTS À LA NUITÉE ET RESTAURANTS OUVERTS

**Comme chaque été, le soir au moment de sa fermeture, l'Office de tourisme affiche un tableau des disponibilités des hébergements.**
Cet affichage des disponibilités est également effectif toute l'année pour les locations de meublés sur le site Internet de la Maison du Tourisme **www.baiedemorlaix.bzh**
Grâce au **Rest'Open**, affiché à l'Office de tourisme et diffusé sur la page Facebook®, il est possible de connaître les jours d'ouverture des restaurants carantécois.

## RESTEZ CONNECTÉS DURANT VOS VACANCES !

L'Office de tourisme est équipé d'une borne Wifi « *TouristoBox* » permettant aux visiteurs d'accéder gratuitement au réseau Internet dans l'office et dans le jardin du Forum.

*24h/24*

## ACHETEZ VOS BILLETS

**Envie d'embarquer pour le Château du Taureau ou de naviguer dans la Baie de Morlaix ?**
**De suivre une visite ostréicole à Carantec ? De profiter d'un équipement de loisirs ?**
**Ou encore de ramener un t-shirt de la Baie de Morlaix dans vos valises ?**
L'Office de tourisme vous propose plus d'une vingtaine d'offres de billetteries pour faciliter vos démarches.

## UN OFFICE DE TOURISME OUVERT 7/7 ET EN CONTINU

**L'équipe de l'office de tourisme - Élodie, Liza, Marjorie, Camille et Antoine - se tient à votre disposition du lundi au samedi de 9h30 à 19h sans interruption et les dimanches et jours fériés de 10h à 13h et de 15h à 18h.**
L'office de tourisme va aussi à votre rencontre sur les marchés, au détour de la chaussée submersible vers l'île Callot ou à la Résidence du Golf. Un accueil « *hors les murs* » complémentaire à des horaires étendus pour la saison !

## LES POTS GOURMANDS DE L'OFFICE DE TOURISME

**Chaque lundi, en attendant l'heure du conte, l'Office de tourisme accueille les estivants autour d'un buffet de gourmandises locales offertes par ses partenaires restaurateurs et commerçants.**
Des équipements de loisirs seront présents aussi pour vous parler de leurs activités. Un tirage au sort effectué sur place permettra aux visiteurs présents de remporter des lots offerts par les partenaires de l'Office de tourisme.

*Du lundi 16 juillet au lundi 20 août, à 18h, devant l'office de tourisme.*
*Animation gratuite de jeux en bois de 16h à 18h chaque lundi avant les pots d'accueil.*

## CARANTEC EN PHOTOS ET VIDÉOS AVEC SENSATION BRETAGNE

**Sensation Bretagne, un réseau breton de 23 destinations Mer, poursuit ses activités de promotion du littoral et signe à nouveau pour Carantec de belles réalisations photos et vidéos.**
Cette année, trois courtes vidéos de 30 secondes ont été tournées en réponse aux envies des « *Fans de Carantec* », questionnés sur leurs lieux et activités favorites de la station via la page Facebook® de l'Office de tourisme. Carantec bénéficiera également cet été d'un nouveau reportage photos professionnel coordonné par l'office de tourisme et effectué par le photographe Alexandre Lamoureux.

*De belles images à découvrir entre autres sur les réseaux sociaux :*
*Facebook® : www.facebook.com/CarantecTourisme*
*Instagram® : www.instagram.com/baiedemorlaixtourisme*

## Callot à pied

**L'accès à l'Île Callot est à nouveau réservé aux piétons sur toute la période de fonctionnement du bus estival, du 9 juillet au 26 août.**
Une équipe de jeunes saisonniers vous accueille et assure le contrôle de l'accès à la barrière de passage vers Callot.

## Grand concours de photos "Carantec mon Amour"

**1ère édition du concours annuel de photographie et d'écriture à Carantec.**
Du 1er juillet au 31 décembre.

***Informations à l'Office de tourisme : 02 98 67 00 43***

## BUS ESTIVAL : UN NOUVEL ARRÊT

**Pour faciliter vos déplacements et régler les problèmes de stationnement en haute saison, le service de bus estival est reconduit du 9 juillet au 26 août 2018, en collaboration avec le service Transport de Morlaix Communauté.**
Un succès toujours croissant, 31 974 passagers ont embarqué en 2017, soit une moyenne de 653 voyageurs par jour. Financées à 50 % par la commune et 50 % par Morlaix Communauté, **les navettes sont gratuites**.

***Tous les jours de 10h à 19h, et à partir de 9h le jeudi, jour du marché. Détail des horaires sur les poteaux d'arrêt, à l'Office de tourisme, à la Mairie et sur le site internet***

### Nouveauté !

***Le bus ne remonte plus du Port par la rue Neuve*** *: il emprunte la rue Bouvet puis la rue Jean Bart - avec un arrêt à* ***l'intersection de la rue de Kerlizou*** *- puis rejoint son circuit habituel par la rue Pasteur. L'arrêt « Bourg » situé devant le garage Salaun est déplacé à l'intersection de la rue de Kerlizou et Pasteur.*

## QUALITÉ DES EAUX DE BAIGNADE

**La commune reconduit en 2018 le dispositif de certification de la qualité de ses eaux de baignade. La procédure mise en place permet d'alerter les baigneurs en cas de pollution constatée ou de pollution suspectée, par exemple en cas de grosses pluies d'orages…**
À noter en 2017, sur les 30 analyses effectuées par l'ARS, 28 ont donné des résultats « *eau d'excellente qualité* », seuls 2 résultats ont été classés en « *eau de bonne qualité* » avec des seuils très proches du classement excellente qualité. Les résultats des analyses sont affichés sur les plages, ainsi que sur le site internet de la commune.
***Les alertes sont diffusées sur Citykomi® et sur le panneau lumineux.***

## Les soirées transat, un jour, une animation

**La 9ème édition des Soirées Transat, le festival de l'été à Carantec, initié et financé par la commune et organisé par la Maison du Tourisme, a lieu du 12 juillet au 23 aout**.
Les animations sont gratuites.

***Retrouvez le programme complet dans le livret intérieur, sur Citykomi et sur soireestransat.wordpress.com***

## La Baie de Morlaix a son routard !

Cette année, la collection du **Routard** s'est agrandie d'un tout **nouveau guide spécial dédié à la Baie de Morlaix !**

***En vente à l'Office de tourisme et à la Maison de la Presse***

## POSTE DE SECOURS

Le poste de secours est ouvert sur la **plage du Kelenn du 6 juillet au 2 septembre**, **tous les jours de 12h à 19h**. Baignade surveillée.

***02 98 67 02 29***

## RÉSERVEZ EN LIGNE !

### L'ancienne école de callot

**À partir de juillet 2018**, l'ancienne école de l'Île Callot, transformée en gîte pour 10 personnes vous ouvre ses portes à la semaine ou sur des courts séjours.

***Pour user à nouveau le banc de l'école et réserver, rendez-vous sur : www.baiedemorlaix.bzh Réservation en ligne uniquement.***

### La maison du gardien de phare de l'Île Louët

**Elle affiche de nouveau un planning complet pour 2018. Pour être avertis des éventuelles annulations**, inscrivez-vous sur notre liste d'attente en ligne sur : ***www.baiedemorlaix.bzh***.
Les réservations pour l'année 2019 ouvriront courant octobre 2018.

***Plus de renseignements auprès de l'Office de tourisme : 02 98 67 00 43 carantec@tourisme-morlaix.bzh***

## LE GR34 GAGNE LE CŒUR DES FRANÇAIS

**Et le GR® préféré des Français est… le GR® 34 ! Un plébiscite pour cet itinéraire de randonnée qui fête son 50ème anniversaire cette année !**
Pour le célébrer, libérez votre créativité avec le ***concours photo « Mon GR préféré en Baie de Morlaix »***.
Organisé du 1er juillet au 31 août sur Instagram®, il récompensera les plus beaux clichés, originaux et instantanés, pris au détour du sentier des douaniers entre Carantec et Locquirec.

***Pour participer, taguez vos photos #baiedemorlaix #mongrprefere. De nombreux lots sont à gagner. Règlement en ligne sur : www.baiedemorlaix.bzh***

# CARANTEC VILLE FLEURIE

## ÉDITION 2018 UNE JOURNÉE AU JARDIN : UN GRAND SUCCÈS !

**Organisée par la petite équipe de l'association « La Petite Place derrière l'Église », la 3ème édition a été une journée inoubliable.**
Plus de 30 exposants, le soleil et plusieurs centaines de visiteurs. Rendez-vous au printemps 2019 pour la 4ème édition.

## CARANTEC VILLE PROPRE

**L'opération zéro mégot, zéro papier, zéro crotte de chien est reconduite en 2018. Stop aux chiens sur les plages et aux crottes de chiens dans les espaces publics.**
Toujours de nombreuses plaintes en Mairie au sujet des crottes dans les espaces publics. Sont régulièrement cités, le sentier du Clouët, le Jardin du Verger, le Kelenn…
***Une attention particulière DES MAÎTRES est demandée pour atteindre cet objectif.***

## OBJECTIF PREMIÈRE FLEUR EN 2018

**Biner, planter, tailler, tondre… les services techniques municipaux sont à pied d'œuvre pour préparer la visite du jury. En effet, la commune est retenue pour le passage du jury régional des villes et villages fleuris qui pourrait permettre à Carantec d'obtenir sa première fleur en 2018.**
À noter parmi les actions menées au cours de l'automne hiver 2017-2018, le réaménagement complet du rond-point de Kerjeanne et des espaces verts de Kermen avec le concours d'Édith VIGNE Eden paysage. Des travaux complémentaires dans le jardin du verger. La petite maison est désormais remise en état.

*Une solution : la plantation de fleurs en pied de mur.*

## ZÉRO PHYTO DANS LES ESPACES PUBLICS

**Gardez un œil vigilant sur le trottoir devant chez vous.**
L'utilisation des produits phytosanitaires étant interdite dans les espaces publics **il est demandé désormais à chacun de veiller à ne pas laisser les adventices envahir les trottoirs. Une attention régulière de chacun s'impose** pour éviter trop de « mauvaises herbes » et la pousse de certaines espèces en pied de mur qui peuvent produire des racines importantes (arbre à papillon…).
Pour les résidences secondaires, si vous faites appel à un jardinier pour entretenir votre jardin demandez-lui d'intervenir également sur le trottoir devant chez vous.

## Zéro phyto chez les particuliers

**La loi Labbé, du 26 mai 2014 et mise à jour le 24 décembre 2015, interdit l'usage des produits phytosanitaires :**
- aux Collectivités Territoriales depuis le 1er janvier 2017, sauf dans les cimetières et les terrains de sport ;
- aux particuliers au 1er janvier 2019.

# LES TRAVAUX RÉALISÉS

## ANCIENNE ECOLE DE CALLOT TRANSFORMÉE EN GITE

**Les travaux de remise en état de l'ancienne école de Callot sont terminés.**
**La mise en location est assurée par l'office de tourisme depuis le 6 juin.**
Le préau entièrement refait permettra d'accueillir des expositions temporaires.
Les tarifs de location sont fixés à 6 € par jour pour les associations carantécoises et à 12 € par jour pour les professionnels ou associations extérieures.

Ce chantier a été l'occasion de transformer en toilettes publiques accessibles les anciens sanitaires du terrain du Roy d'Ys devenu propriété communale en 2016 et de créer un abri le temps d'une marée pour les promeneurs arrivés trop tard pour passer par la route submersible.

## AFFAIRES FONCIÈRES

### *Maison des Douaniers*

Un compromis de vente a été signé début juin pour la cession de la maison des douaniers située impasse Joseph Le Foll.

### *Immeuble pl. de la République*

L'acte de vente pour l'appartement situé place de la république au-dessus du local commercial est en cours de signature.

## NOUVEAUTÉS DANS L'AIRE DE JEUX DU KELENN

**Une petite extension de l'aire de jeux du Kelenn a permis de changer certains modules.**
Pour les petits « *le bateau pirate* », pour les plus grands, un jeu de grimpe avec « *une toile d'araignée* » installée entre la plage et le Jardin des Mers, ainsi qu'une aire de basket près du skate parc.

## *Les mouillages*

**Contrairement aux années précédentes, l'année 2018 sera une année de pause pour l'installation des zones de Mouillages sur le littoral carantécois.**
L'installation des corps-morts dans la zone du Varquez/ Roch Ar Piquet sera le prochain programme.

L'implantation de certains corps-morts installés l'hiver dernier au Clouet-Roch Glaz-Pors Trez nécessitait des travaux correctifs à l'intersaison.

L'implantation de corps-morts en eaux profondes à la pointe de Penn Al Lann est pour le moment mise en sommeil car le besoin n'est pas clairement manifeste ; en effet, à ce stade, seul un plaisancier en a exprimé le souhait et il faudrait d'autres demandes pour justifier de la création de cette zone.

Le règlement de mouillages de la commune de Carantec a été légèrement remanié pour tenir compte des divers retours d'expérience et des observations formulées lors des conseils de mouillages.

***Ce règlement est disponible sur le site de la Mairie.***

# LES ÉTAPES DE MODERNISATION DU MUSÉE MARITIME

**Plusieurs étapes sont prévues dans l'élaboration du projet de modernisation du Musée Maritime de Carantec.**

## LE PSC ET L'INVENTAIRE

**La première étape portait sur le projet scientifique et culturel (PSC) et la réalisation d'un inventaire scientifique des objets du musée.**
Le PSC élaboré par Rosemarie Lucas dans le cadre d'une mission confiée par Morlaix communauté a été approuvé par le Conseil municipal en juillet 2017. L'inventaire est terminé depuis février 2018.

## L'ÉTUDE DE PROGRAMMATION

**La seconde étape porte sur l'étude de programmation.**
Son objet est d'établir un programme architectural et muséographique permettant de valider la faisabilité technique fonctionnelle et financière du transfert du Musée à l'étage du Forum.

## LA CONCEPTION DU PROJET

La troisième étape sera après validation des orientations de l'étude de programmation, **la réalisation d'un cahier des charges permettant de désigner une équipe de maîtrise d'œuvre composée d'un architecte et d'un muséographe.**

Cette désignation est prévue à l'automne 2018

## LA RÉALISATION DU PROJET

**La quatrième et dernière étape concerne les travaux** qui pourraient démarrer à l'automne 2019 pour une durée de 12 mois.
Des solutions sont à l'étude pour remplacer le forum pendant les travaux.

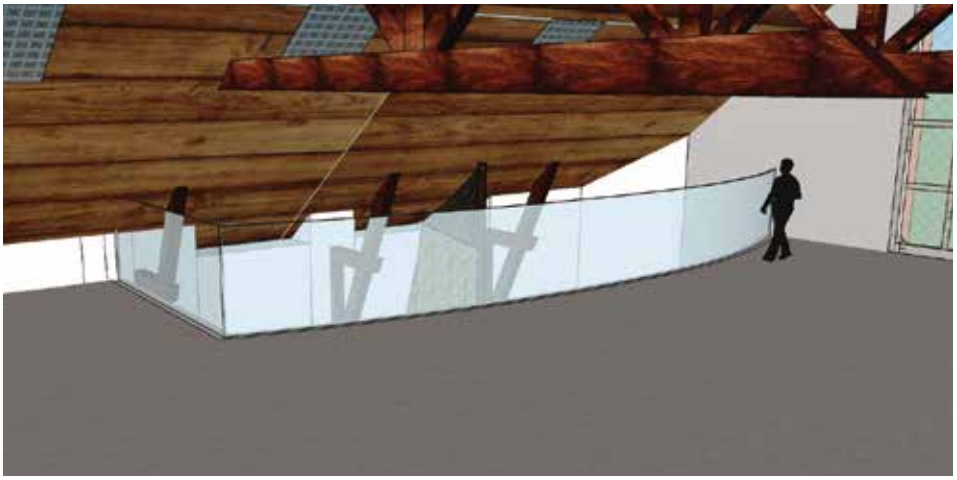

***L'étude de programmation a été confiée début 2018, après consultation, à une équipe de programmation composée :***

- du bureau d'études en programmation **YK Conseil** basé à Guipavas, représenté par Christine OLLIVIER ingénieur programmiste et Aurélie PICHOT ;
- de l'agence **Prospective & Patrimoine**, société d'architecture et d'ingénierie basée à Paris, représentée par Bruno DONZET ;
- du bureau d'études **Global Énergie Services** de Daoulas et représenté par Loïc DAUGA.
- de **Rosemarie LUCAS**, conseil en muséologie et auteure du PSC.

***Le suivi du projet est assuré par :***

**Un comité scientifique et technique** composé d'élus : Clotilde Berthemet, François de Goesbriand et Gilles Gauthier ; de représentants de l'association du Musée Maritime : Jean-Pierre Daffniet, Marc Bellec et Georges Sibiril ; de techniciens de la commune : Annie Saliou, Karine Chanteau et Michel Penn.
**Un comité de pilotage** composé du comité scientifique et technique et des partenaires techniques et financiers de Morlaix Communauté, du Département, de la Région, de la DRAC, du Pays de Morlaix.

## Espace André Jacq : rez-de-chaussée

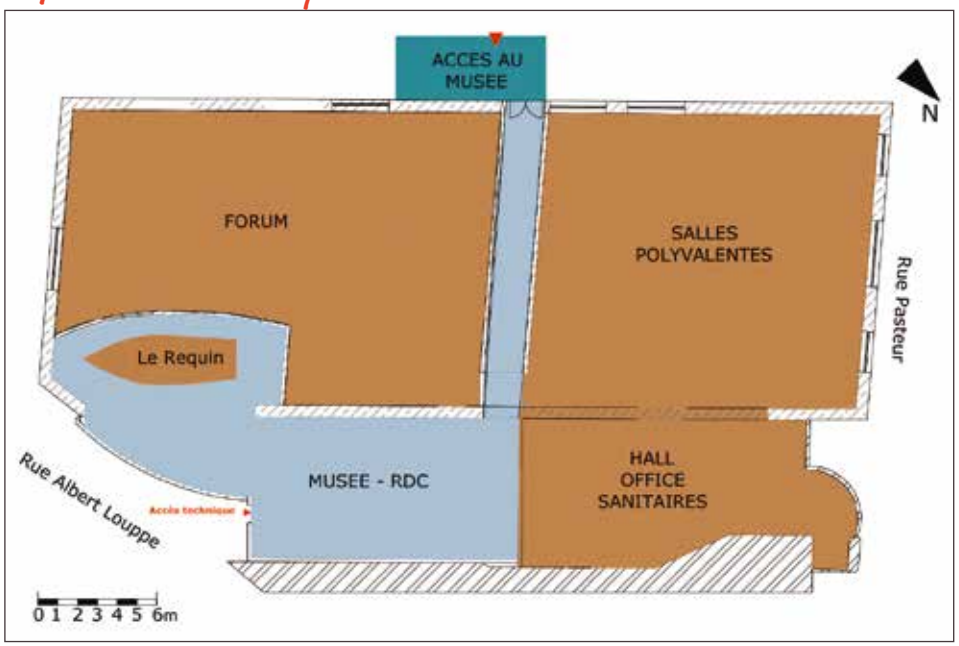


*Premier croquis d'un aménagement possible au RDC*

## *Plusieurs scénarios ont été étudiés par l'équipe de programmation*

**Le projet porte sur une surface totale de 453 m², 221 au RdC et 232 à l'étage.**
Les orientations retenues par les comités techniques et de pilotage, et soumises à l'approbation du conseil municipal sont les suivantes :

- Le musée est transféré au Forum en créant un étage, la faisabilité étant vérifiée.
- L'accès au musée est prévu par le jardin du Forum pour des raisons de centralité des équipements déjà existants, et de visibilité, avec création d'une cage d'ascenseur 25 m².
- Une circulation de 2 m de large sur l'espace actuel du Forum pour l'accès à l'étage est validée (26 m²). L'ascenseur permettra aussi l'accès aux salles Île Louët, informatique et l'atelier.
- Au rez-de-chaussée, l'option est prise de maintenir l'exposition « réseau d'évasion » avec le bateau le Requin sur 115 m², de créer un atelier bureau de 15 m², et une salle de 40 m² pour les expositions temporaires. Celle-ci pourra être affectée à d'autres usages en période hivernale.
- À l'étage, une surface totale de 232 m² permet la création d'un accueil, d'une salle d'exposition permanente et d'un espace famille et pédagogique.
- Un sas est prévu pour l'accès en ascenseur et par des escaliers au musée et à la salle déjà existante.
- Concernant la réserve, une solution pourrait être trouvée avec le service culturel de Morlaix communauté qui travaille sur un projet à l'échelle du territoire.

## LE BUDGET

Le **montant prévisionnel** de l'investissement est de 830 000 €HT avec un coût restant à la charge de la commune estimé entre 50 et 60 %
Le **budget prévisionnel** de fonctionnement est de 45 000 € dont 20 000 € à la charge de la commune.

## LE DETAIL DU PSC

**Le PSC est construit sur la base d'une séquence introductive consacrée à la Baie de Morlaix et de 5 séquences consacrées :**

- aux bateaux de travail
- aux bateaux d'évasion
- aux bateaux de plaisance
- aux bateaux naufragés
- aux bateaux de collection

Et, de manière générale, toute action contribuant à une meilleure connaissance du milieu marin.

*Retrouvez, ci-dessous, le schéma de la structure thématique.*

## *Espace André Jacq : premier étage*

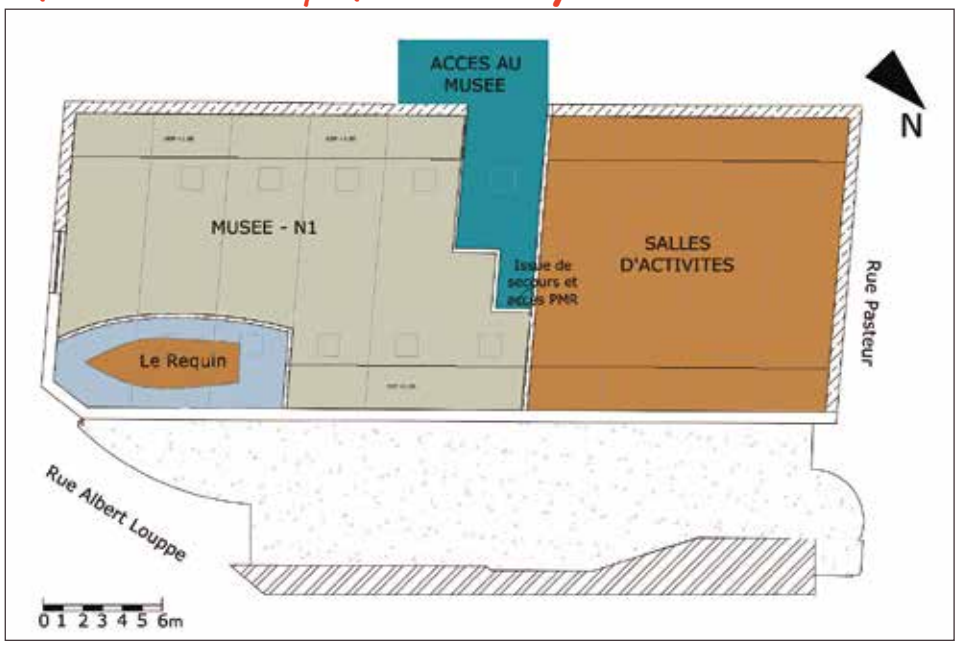


*Premier croquis d'un aménagement possible au 1er étage*

*Parmi les collections inventoriées, de très belles maquettes à mettre en valeur*

# LES AMÉNAGEMENTS **URBAINS**

**Par une délibération du 6 juillet 2017, le Conseil Municipal a fixé les grandes orientations concernant les aménagements urbains au centre bourg. L'objectif est de parfaire l'aménagement des espaces publics situés entre la place de l'Étoile et la place de la République, en passant par la place de la Mairie, le Jardin du Forum et le Jardin du Verger. Le projet permet de relier des espaces à vocation commerciales, à vocation culturelle, et les espaces offrant des services publics en créant des cheminements piétons, des endroits pour s'arrêter dans l'esprit du jardin du Forum et en conservant des places de stationnement à proximité.**

## UN PROJET ÉLABORÉ EN PLUSIEURS ÉTAPES

**Les premières esquisses d'un projet ont été proposées par ING concept, maître d'œuvre de la commune début 2017.** Elles ont conduit le conseil municipal à valider les grandes orientations en juillet 2017.

**Le CAUE Conseil d'architecture d'urbanisme et de l'environnement du Département du Finistère a établi un diagnostic** suite à plusieurs rencontres en mairie. Il a été restitué le 9 novembre 2017.
Ce diagnostic a permis de mettre en avant les points forts et les points faibles espaces par espaces, et de bénéficier des conseils des professionnels de la CAUE, architectes et paysagiste.

**Sur la base de ce diagnostic ING concept accompagné de l'architecte François Guibert paysagiste AGPU de Nantes, a travaillé sur un pré-projet.** L'architecte des bâtiments de France et l'agence technique Départementale ont été associés à toutes les réunions de travail.

**Les aménagements pourraient être réalisés en deux tranches.**
La première devant la mairie entre la place des Roches et le Jardin du Forum. La seconde, rue Albert Louppe, du rond-point de Kermor à la coopérative maritime, suivra l'opportunité de la réfection de la voirie par le Département.

Le projet a été soumis à l'approbation du conseil municipal le 7 juillet.

*Jardin du forum*

*Jardin du verger*

## LES ESPACES DÉJÀ AMÉNAGÉS

- **Les places de l'Étoile et des Roches** ont été réalisés en 2017 dans le cadre de la modernisation du cinéma.
- Le **jardin du Forum** a été conçu lors des travaux de modernisation de la Médiathèque en 2014.
- **Les rues Guynemer et Dupleix** ont été réalisées en 2016 dans le cadre du plan pluriannuel de voirie.
- **Le Jardin du Verger** est progressivement aménagé dans le cadre de travaux réalisés en régie par les services municipaux. La petite maison est entièrement remise en état. Les espaces sont désormais bien définis. Des travaux de plantation restent à programmer.

*Place des Roches*

*Place de l'Étoile*

## Les grandes lignes du projet

- **Un cheminement piéton** est aménagé entre la Place des Roches et le Jardin du Forum, en passant devant la Mairie.
- Le **stationnement** est préservé place de la Mairie. La place est paysagère.
- Un **aménagement** est prévu devant l'ancien syndicat d'initiative.
- Le **parvis devant la Mairie** est mis à niveau permettant de supprimer les marches d'accès à la Mairie, la rendant **accessible de chaque côté**.
- **L'abri bus** pourra être déplacé vers le pignon des toilettes publiques.
- La **rue est en sens unique** permettant du stationnement en épi en face de l'arrêt de bus.
- Le fonctionnement du **marché** est préservé.

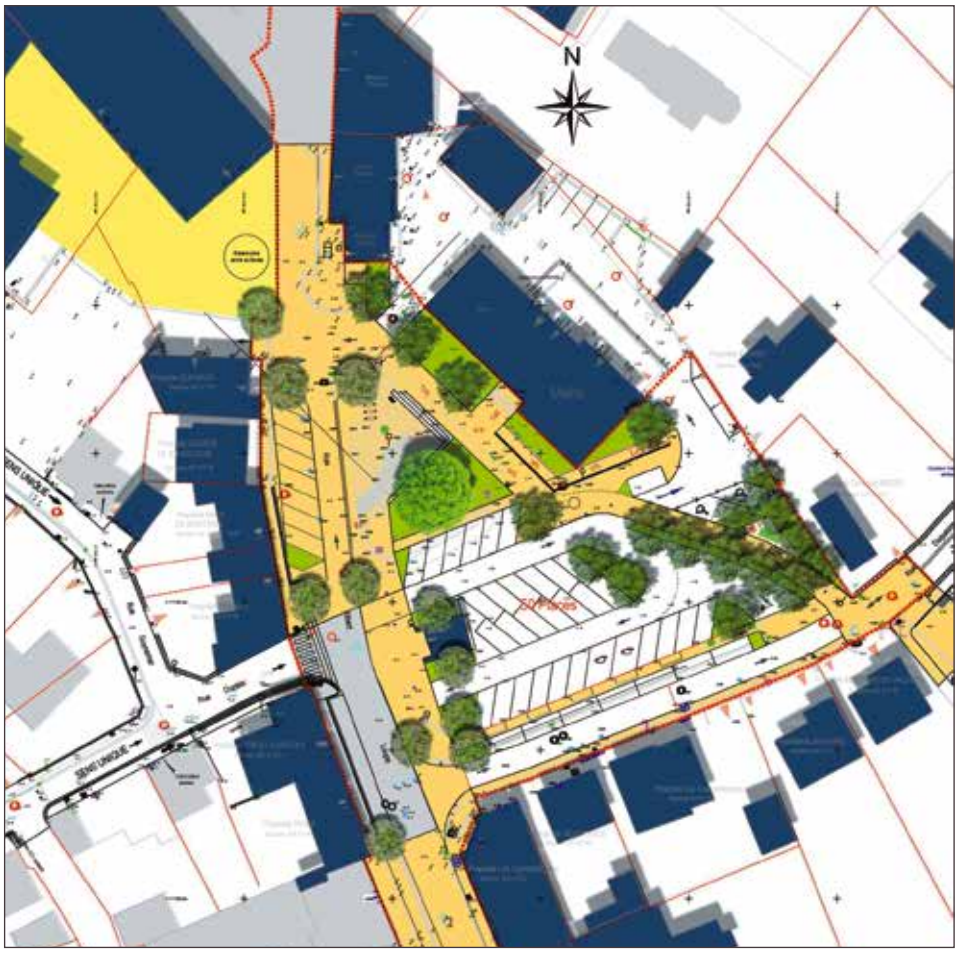


*Plan de la place de la Mairie*

## LE CALENDRIER

**Le calendrier est à l'étude. L'objectif serait une première tranche de travaux place de la mairie durant l'hiver.**
La fin de travaux pourrait être programmée à partir de l'automne 2019.
Programmé par Morlaix Communauté début 2019, le réseau d'assainissement rue Albert Louppe doit être refait avant la réalisation des travaux de voirie.

***Les aménagements rue Albert Louppe pourraient être envisagés fin 2019-début 2020.***

## LE COÛT

**Le coût des travaux est estimé à 500 000 € HT pour la tranche 1 et 450 000 € HT pour la tranche 2.**
Des subventions sont sollicitées dans le cadre du contrat de territoire auprès du Département 75 000 €, auprès de la Région 25 % 250 000 €, auprès de Morlaix communauté 75 000 €, auprès de l'état 100 000 €.

Si l'ensemble de ces subventions est obtenu, le coût pour la commune serait de 450 000 €HT pour les deux tranches.

## Réunions de présentation

**Elles ont eu lieu le 26 juin avec les commerçants et le 29 juin avec les carantécois.**
Les plans sont exposés en Mairie pendant l'été.
Faites nous part de vos observations par mail ou sur place.

# L'AMÉNAGEMENT DU KELENN

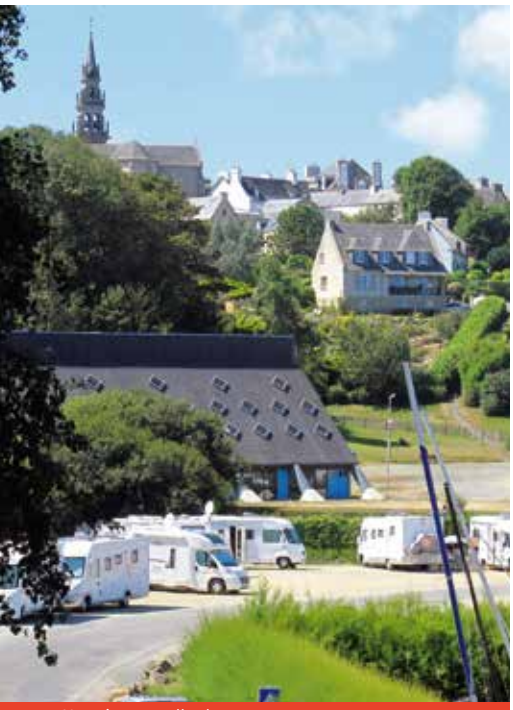

*L'ancienne salle de sport*

*Base nautique*

*Les restaurants*

## KELENN : LANCEMENT D'UNE ÉTUDE DE PROGRAMMATION URBAINE ARCHITECTURALE ET PAYSAGÈRE

**La réalisation des études de programmation pour l'aménagement du Kelenn figure dans le projet du mandat. Une consultation du public a été engagée en 2016 sur la question de l'aménagement de ce site.**

**Puis des discussions ont été engagées avec Morlaix communauté considérant, de part et d'autre, que le Kelenn présente des enjeux au niveau du territoire.**

Début 2017 le conseil de communauté a donné son accord pour confier à l'ADEUPa, (Agence d'urbanisme Brest Bretagne) dont elle est membre, une mission « *pour poser des éléments de diagnostics de la commune et du secteur élargi du Kelenn et pour livrer des éléments utiles à l'élaboration d'un cahier des charges permettant de lancer une consultation pour désigner une équipe de programmation* ».

Suite aux réunions des 19 mai 2017 et 12 décembre 2017, l'ADEUPa a rédigé une note de cadrage qui retrace l'historique du site et propose une articulation du travail de programmation en deux séquences.

Une phase exploratoire d'aide à la décision et une phase d'élaboration du document-programme.

La commune de Carantec conserve la maîtrise d'ouvrage de l'étude de programmation dont le coût est estimé à environ 80 000 HT.

Morlaix communauté intervient en soutien, tant sur le plan politique en partageant une vision du devenir de ce site, que sur le plan technique en bénéficiant des compétences en ingénierie de Morlaix communauté, que sur le plan financier en participant au financement des programmes.

Dans sa séance du **17 mai** le conseil municipal a décidé de lancer la consultation en juin, pour une désignation d'une équipe de programmation en **octobre 2018**.

L'étude de programmation se déroulera **entre novembre 2018 et juillet 2019**. Sur cette période des réunions de concertation seront programmées ainsi que des entretiens avec différents acteurs de la commune et du territoire, l'objectif étant une approbation du programme à l'**automne 2019**.

L'étape suivante sera la réalisation d'un cahier des charges permettant de désigner une équipe de maîtrise d'œuvre chargée de réaliser le programme.

## LE MUR DU PORT

**Suite aux intempéries de ce début d'année, le mur qui borde la grève du port a subi de fortes dégradations mettant en péril la voirie et les réseaux. Une première tranche de travaux a été réalisée en urgence en février par la pose d'enrochement.**

Cette première intervention a été complétée en mai par de nouveaux enrochements permettant de retrouver l'usage de la voirie et du stationnement avant l'été.

Cette solution provisoire permet également au maître d'œuvre, ING Concept, de disposer de plus de temps pour élaborer un nouveau projet qui devra définir si la meilleure solution est de consolider le mur ou de le refaire entièrement, et pour étudier les conditions de réalisation d'une promenade piétonne en bordure ou sur ce mur.

L'intervention de Morlaix Communauté dans le cadre de sa nouvelle compétence GEMAPI (GEstion des Milieux Aquatiques et Prévention des Inondations) a été sollicitée.

D'ores et déjà les services de Morlaix communauté sont associés à ce projet.

*Avant*

*Travaux provisoires*

## Travaux rue Pasteur

**Les travaux d'aménagement de la rue Pasteur seront réalisés à l'automne 2018. Cet axe principal qui permet de rejoindre le centre-ville, le Port et l'Île Callot est très fréquenté, particulièrement en période estivale.**
C'est aussi un cheminement piéton direct entre les écoles le collège et le bourg, et entre le camping des Mouettes qui accueille jusqu'à 2 500 personnes au plus haut de la saison et le centre et ses commerces.

Le coût de travaux est arrêté à 225 000 €HT. Une aide de l'État de 90 000 € a été obtenue au titre de la DETR dotation d'équipement des territoires ruraux.

Avant la réalisation des travaux de voirie, le service assainissement de Morlaix Communauté interviendra pour réaliser des travaux de remise en état du réseau. C'est pour cette raison que les travaux d'abord annoncés pour ce début d'année ont été repoussés à l'automne.

## LES VESTIAIRES DE LA BASE NAUTIQUE

**La construction de la base nautique au Kelenn date de 1976. À cette époque, la réalisation de ce projet s'inscrivait déjà dans le cadre du développement touristique et nautique de la commune.**
Depuis des travaux de remise en état des vestiaires situés au sous-sol ont été réalisés en 2002 et des travaux de modernisation et de refonte du club house situés au premier étage ont été réalisés en 2004.

L'objectif, à présent, est de mettre à niveau cet équipement structurant de la commune, d'où la décision prise en début de mandat d'engager un projet de modernisation des vestiaires.
Il convient en effet d'offrir à tous les pratiquants en vacances ou vivant à Carantec et sur le territoire à l'année, des équipements en adéquation avec le statut de pôle nautique et touristique du Pays de Morlaix.

Il convient également de mettre ce bâtiment aux normes en termes d'accessibilité, de répondre aux obligations du droit du travail, d'améliorer les performances énergétiques.

La conception du projet a été confiée à INGETEC Morlaix avec une mission particulière au cabinet TRACE de Brest pour le choix des aménagements intérieurs et au cabinet ATIS pour une étude thermique.

Le coût des travaux s'élève à 235 000 € HT dont 65 000 € pour les travaux extérieurs dont la remise en état du réseau de pluviales. Des subventions sont attendues du Département (10 %), de Morlaix Communauté (10 %), de la Région (25 %) et de l'État dans le cadre du fonds de soutien à l'investissement (20 %).

# L'AGENDA CULTUREL DE L'ÉTÉ !

## FESTIVAL INTERNATIONAL DU TRÈS COURT MÉTRAGE À CARANTEC

**La 20ème édition du festival international du très court métrage a eu lieu du 1er au 10 juin 2018.**
Pour la troisième année consécutive, plusieurs médiathèques du pays de Morlaix se sont associées pour proposer des projections dans les structures participantes ou, comme à Carantec, au cinéma.
Ce festival, qui se déroule dans 20 pays et plus de 30 villes en France, donne à découvrir des films de 4 minutes maximum génériques compris. 4 minutes c'est court, mais c'est impressionnant ce que les réalisateurs de ces petites pépites ont pu dire dans un temps si restreint.

Vous étiez 70 à venir au cinéma pour voir ces mini-films, il y a eu beaucoup de rires et vous n'étiez parfois pas très loin des larmes. À l'issue de la projection, vous avez pu voter pour le film qui obtiendra le prix du public.
À l'heure où nous publions ce bulletin, le résultat n'est pas encore connu, mais vous pouvez dès maintenant découvrir les films lauréats sur le site de la médiathèque...

Les enfants des écoles primaires de Carantec ont également été invités sur leur temps de TAP à découvrir la sélection familiale, et c'est 120 enfants qui ont pu regarder des films d'animation dans un format pas très courant pour eux, là aussi beaucoup de rires durant la projection.

Ce partenariat avec le cinéma étoile est un véritable avantage, qui vous permet de bénéficier de conditions de confort et de visionnage optimales pour vous faire découvrir des films dans un format peu diffusé mais tellement (im)pertinent !

*« Ma cabane Hobbit » un des dessins gagnants du concours de dessin « le mois de l'architecture » dessine la maison de tes rêves - Noé Miossec.*

## MÉDIATHÈQUE

**Cette année encore a été riche en animations et en rendez-vous littéraires. Après une rencontre avec Tanguy Viel en mars, le mois de l'architecture en mai et le festival International très court métrage en juin, nous espérons que vous trouverez toujours quelque chose à vous plaire à la médiathèque.**
Nous profitons de ce bulletin estival pour féliciter Noé, Angèle et Hanna pour leur magnifique dessin qui ont remporté le 1er prix de leur catégorie lors du concours de dessin « construit la maison de tes rêves » organisé durant le mois de l'architecture. Bravo à eux !

Dans les nouveautés du moment, nous vous signalons de nouvelles offres avec l'accès aux ressources en ligne via la Bibliothèque du Finistère.
Des livres numériques sont désormais disponibles en téléchargement ainsi qu'une offre VOD n'hésitez pas à venir vous renseigner, ou pour les personnes déjà inscrites à la Médiathèque, à faire une demande d'inscription sur le site de la bibliothèque du Finistère.

Cette année, c'est plus de 700 livres, 60 CD et autant de DVD qui sont venus enrichir nos collections.
Nous profitons également du réseau de la bibliothèque du Finistère où nous échangeons 1 000 documents par an et par laquelle vous pouvez bénéficier d'un système de prêt par navette mensuelle.

### *Nos coups de cœur de l'année*

***Livres***
*La vie de David Hockney de Catherine Cusset*, une biographie romancée de ce grand peintre contemporain.

***Musique***
Curtis Harding « *Face your Fear* », une voix superbe, des arrangements soignés, un beau moment d'écoute...

***Film***
- *The Square* de Ruben Östlund, intelligent, drôle et parfaitement joué.
- *Que demander de plus ?* Palme d'or festival de Cannes 2017.

***N'oubliez pas les horaires d'été à compter du mardi 3 juillet et jusqu'au samedi 1er septembre ouverture du lundi au samedi de 10h à 12h30 et de 17h à 18h30 Bonnes vacances...***

**En juillet et août, séances tous les jours sauf le mardi.**
Programme en ligne sur
***www.allocine.fr***

## Musée Maritime

**Durant l'été, le Musée Maritime de Carantec vous propose deux expositions temporaires : " *Les marins illustres et la philatélie*", ainsi qu'une exposition de photos réalisées par Christian Goaoc, photographe amateur et carantécois.**
Ces photos ont toutes été prises dans la baie.

***En juillet et août, le Musée sera ouvert tous les jours de 14h30 à 18h30, le prix d'entrée reste à 3 € pour les adultes et 1,50 € de 12 à 18 ans. Gratuité pour les enfants de moins de 12 ans.***

## Marché des arts

Organisé par l'association **La Petite Place Derrière l'Église**, il regroupe 17 exposants.

*RDV les 22 juillet et 18 août de 10h à 20h à l'Espace André Jacq*

## LE SALON DES ARTS

**75 artistes, peintres et sculpteurs seront réunis, Espace André Jacq, du dimanche 15 juillet au dimanche 19 août pour le plus grand bonheur des visiteurs curieux de nouvelles découvertes artistiques.**

Dans ce salon, des artistes amateurs et professionnels se côtoient pour offrir au public une palette variée en inspirations et techniques. La nature, principale source d'inspiration, est ainsi décrite par un artiste : « *son énergie organique, sa minéralité, sa sauvagerie, m'amènent à une peinture incisive, gestuelle, dansante. Ma peinture est une transcription de l'énergie créatrice des éléments* ». Telle pourrait être l'une des définitions de l'art. En sculpture, le bois, la pierre, la terre, le métal, sont autant de matériaux utilisés par les artistes selon leur sensibilité, leur originalité, leur créativité.

***Exposition visible à l'Espace André Jacq au 2 rue Pasteur.***
***Salon d'été ouvert tous les jours de 14h30 à 18h30 et le jeudi matin de 10h à 12h.***
***Du dimanche 15 juillet au samedi 19 août 2017. Entrée gratuite.***

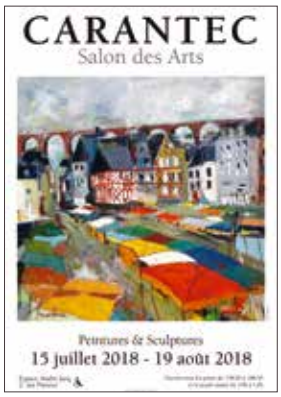


## Pour l'amour de la peinture

***« Pendant plus de 35 ans, mon nom et celui de mon filleul, Robert Priser, ont été indissociables du fameux Salon de Peinture de Bretagne ».***

Ainsi parlait Marie-Anne Gueguen, organisatrice passionnée du salon de Carantec. La participation de Robert au Salon était indispensable pour Marie Anne, ce qui ne doit pas nous faire oublier quel artiste il était lui-même. Carantécois de souche, il était probablement le seul breton à voir du ciel bleu tout au long de l'année à Carantec ! Et son exposition annuelle à la salle socioculturelle nous en mettait plein les yeux. Y cohabitaient paysages de Callot, de grand large et des petites peintures pleines de poésies illustrant certaines fables de La Fontaine. Quelques taches ocre sur une toile pouvaient faire penser que l'automne pouvait toucher aussi certains de ses arbres. Robert nous a quittés. Que son ciel soit toujours aussi bleu que possible.

***Exposition « Rivage perdu, Rivage aimé » du 12 juillet au 12 août 2018***
***Espace André Jacq / Salle l'île Louët, 1er étage, ouvert de 15h à 18h30***
***06 66 49 73 64***

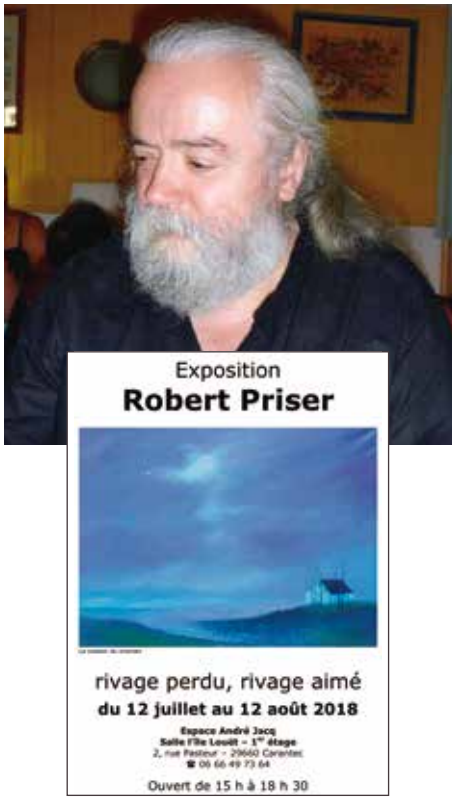


# Et aussi...

## COULEURS DE BRETAGNE

**Depuis 1994, l'association Couleurs de Bretagne œuvre pour la promotion du patrimoine breton en organisant des concours de peinture ouverts à tous.**

La participation est libre et gratuite.
Déroulement de la journée :
- *8h-12h* : accueil des participants,
- *8h-16h* : création des œuvres,
- *15h-16* : retour des œuvres et encadrement,
- *16h30* : délibération du jury,
- *18h* : palmarès.

***RDV le vendredi 24 août à l'Espace André Jacq***

## GALERIE D'ART

**Cet été, 31 créateurs exposent à la Galerie Différence.**

Peintres, sculpteurs, verriers, céramistes, laqueur, luminaires, accessoires de mode, bijoux ...

## L'ASSOCIATION ARTISTIQUE DE CARANTEC

**L'Association Artistique de Carantec est une école de musique qui propose des cours individuels et collectifs. Elle est ouverte à tous, petits et grands, dès l'âge de 4 ans.**

Les enseignants, tous professionnels, vous proposent des cours d'initiation musicale, de piano, guitare, flûte, saxophone, clarinette, batterie, trombone et trompette.
Ils ont également créé avec leurs élèves deux groupes de musique actuelle et un big band.
Certains élèves ont été primés aux concours de musique de Bretagne à Rennes.
***Les inscriptions se feront lors du forum des associations début septembre.***

***Vous trouverez tous les renseignements nécessaires ainsi que des extraits musicaux du groupe Pac Man sur le site de l'association www.association-artistique-carantec.fr***

# LES ACTIVITÉS SPORTIVES DE L'ÉTÉ !

## LE GOLF : LES VISITEURS ET LES ABONNÉS VIENNENT JOUER ET S'ENTRAÎNER DANS UN CADRE UNIQUE

**Le parcours : une licence F.F.G. en cours de validité et la carte verte sont obligatoires pour l'accès au parcours. Parcours 9 trous, 2 x 9 trous ou carnet de parcours.**
Le Practice avec 20 postes dont 6 couverts (seau de 40 balles).
Formule d'entraînement découverte (prêt de deux clubs + 2 balles + 1 jeton pour seau de balle).

### *Le pitch and putt*

Ce petit parcours compact est un très bon terrain d'initiation et d'entraînement pour tous.

### *Apprendre*

De l'initiation au perfectionnement, en cours particulier ou en stage collectif, Stéphane CASSENAC, enseignant diplômé d'état 1er degré vous propose un enseignement personnalisé. Les cours comprennent le prêt du matériel et les balles.

***Pour de plus amples renseignements, n'hésitez pas à joindre Stéphane CASSENAC au 06 78 24 35 12***
***Le club-house, avec terrasse couverte, doté d'un pro-shop et d'un bar restaurant offre un lieu de convivialité agréable, ouvert à tous.***
***La réservation de votre parcours peut se faire en ligne sur le site du golf depuis votre PC ou smartphone.***
***02 98 67 09 14***
***www.carantec-golf.com***

## CARANTEC NAUTISME, ÉCOLE DE VOILE, DE KAYAK ET DE PLONGÉE

**Carantec Nautisme vous propose :**
- **Des navigations encadrées** à la demande sur différents supports : dériveur, catamaran, planche à voile, kayak de mer et Stand Up,
- **De la voile à l'année** (ou presque) avec le forfait hors saison : venez naviguer de mars à juin et de septembre à novembre, y compris pendant les petites vacances : printemps et automne,
- **Des séances à thème** avec un programme spécifique élaboré spécialement pour vous.
- **De l'initiation** plongée et des explorations.

***Ouvert tous les jours en juillet et août.***
***Plage du Kelenn***
***02 98 67 01 12***
***www.carantec-nautisme.com***
***Point location ouvert tous les jours, en juillet et août, de 11h à 19h : 06 60 26 27 27***

## Tennis des 2 Baies

### *Location et stages*

**Toute l'année, les courts de tennis sont ouverts à la location : à Pen-al-Lann (trois courts en terre battue, dont un couvert, et deux en dur) et au Ménéyer (trois en dur, dont un couvert).**
À Pen-al-Lann, une permanence est ouverte tous les jours (7J/7) du 1er juillet au 31 août, de 10h à 12h et de 14h à 19h (***02 98 78 32 42***).
Tarif : 15 € de l'heure ; 65 €, 5 heures ; 120 €, 10 heures.
***Possibilité de stage et de cours*** dispensés par deux professeurs titulaires du brevet d'État : Pierre Jestin (***06 66 08 24 03***) et Stéphane Villloup (***06 16 66 12 09***).

### *Tournoi d'été*

**À l'ombre des pins de Pen-al-Lann, le tournoi international de première catégorie de Pen-al-Lann aura lieu du 8 au 19 août (entrée libre pour les spectateurs).**
Doté de 3 400 € de prix, ce tournoi de 1ère catégorie est ouvert aux jeunes (poussins-benjamins-minimes-cadets-juniors), aux hommes (35-45-60 ans) et aux femmes (35-50-60 ans), ainsi qu'aux doubles hommes et doubles mixtes.
Juges-arbitres : Patrick Bernard et Loïc Gloaguen.

***Inscriptions au 02 98 78 32 42 ou BP 50, 29660 Carantec ou tennis.carantec@gmail.com***
***L'an passé, 300 joueurs avaient pris part à la compétition.***

# UNE SAISON ESTIVALE **RICHE EN ACTIVITÉS**

**Des activités pour tous, jeunes carantécois et jeunes vacanciers. Retrouvez toutes les activités de l'été sur le portail famille, centre de loisirs, jardin des mers, tickets jeunes, tickets ados sur :**
***www.ville-carantec.com/accueil/enfance-et-jeunesse/portailfamille/***

## LE LOCAL JEUNES

### *Voyage à Indian Forest et à Nantes*

**Cette année 11 jeunes de la commune sont partis en Vendée pour profiter d'un parc d'attractions avec au programme du Water jump** (le Water Jump est une activité de plongeon après avoir dévalé un grand toboggan à une vitesse élevée) et une participation au Duel Aréna (très similaire à l'émission Interville mais sans les vachettes).

« *Le lendemain nous sommes allés découvrir la ville de Nantes avec au programme l'île aux machines, la découverte des animaux géants, puis a travers une grande marche nous avons alterné œuvre d'art issue du « Voyage à Nantes » et shopping* ».

Ce séjour est avant tout l'occasion de passer un moment ensemble pour les jeunes et, pour les animateurs, de leur faire prendre part à un projet ou ils doivent travailler en amont sur des actions d'autofinancement.

### *Escape Game*

**Depuis maintenant 2 ans le Service Jeunesse propose d'aller profiter d'une animation encore peu connue qui s'appelle Escape Game.**
Les programmes des tickets ados proposent des sorties à Brest dans l'une des deux salles proposant ce nouveau concept où l'objectif est simple : sortir d'une salle fermée à clefs en moins de 60 minutes.

Concrètement, les jeunes sont enfermés dans une pièce avec, selon les thèmes, un tombeau égyptien, un bureau de chercheur ou un bateau de pirates comme décor et ils doivent résoudre des énigmes ou ouvrir des cadenas pour y sortir le plus rapidement possible (avec dans certains cas l'aide de l'animateur).

Cela nécessite un travail en coopération, de la réflexion et une bonne analyse des différents éléments que l'on trouve.

Aujourd'hui, l'équipe souhaite aller plus loin dans cet esprit en proposant aux jeunes de créer leur propre Escape Game, au Local Jeunes, et de faire partager cette création avec d'autres jeunes qui le souhaitent.

Avis aux amateurs d'énigmes et d'histoires pour prendre part au projet...
Rendez-vous aux prochains Tickets Ados...

***11, rue Duquesne***
***02 98 78 35 25***
***servicejeunesse@ville-carantec.com***

## LE CENTRE DE LOISIRS

**Le centre de loisirs du Clouët est ouvert du 9 juillet au 31 août, du lundi au vendredi de 7h30 à 18h30.**

***Programme et inscriptions sur le portail famille :***
***www.ville-carantec.com/accueil/enfance-et-jeunesse/portailfamille/***
***02 98 67 08 37***

## LE JARDIN DES MERS

**La découverte de la mer et du littoral pour les 4-6 ans.**
Stage de 5 demi-journées en alternance du lundi au vendredi le matin ou l'après-midi.
***Inscription à la demi-journée***
- Le matin de 9h30 à 12h30
- L'après-midi de 14h30 à 17h30

***Tarifs***
- Stage de 5 demi-journées : 105 €
- 1 demi-journée : 21 €

***Renseignements :***
***Service enfance : 02 98 67 08 37***
***Base Nautique : 02 98 67 01 12***
***Office de Tourisme : 02 98 67 00 43***

## *Les TAP*

**Sur le territoire de Morlaix Communauté, seules 3 communes, dont Carantec, ont décidé de reconduire les TAP à la rentrée 2018.**
Pour les années suivantes, le comité de pilotage décidera de la reconduction ou non en début d'année pour la rentrée suivante. En effet, compte tenu du nombre important de communes qui sont revenues à la semaine des 4 jours, il est difficile de se projeter sur plusieurs années.

*Les enfants ont participé à l'enregistrement d'une émission avec Radio Nord Bretagne*

# LE MOT DES ASSOCIATIONS

## LE CLUB INFORMATIQUE

**La salle du Club se situe au sein de l'Espace André Jacq. Elle est équipée de 8 postes informatiques fixes avec connexion ADSL, imprimante, scanner, webcam.**
Ces postes sont mis à la disposition des adhérents mais ces derniers peuvent aussi utiliser leur propre ordinateur portable s'ils le désirent.

Tous les postes fixes sont équipés sous Windows 7 et 8 et un vidéo projecteur permet de visualiser le cours sur grand écran.
- Des animateurs bénévoles proposent des cours d'octobre à avril par niveaux de connaissance : des cours pour débutants avec un module révision/application
- Internet et messagerie en accompagnement personnalisé
- Traitement de photos avec logiciel libre
- Utilisation des tablettes, enseignement de trucs et astuces sur la pratique de l'ordinateur
- Initiation et utilisation d'un Mac
- Divers ateliers mensuels.

Les inscriptions pour la saison 2017-2018 seront prises :
- Au Forum des associations, le samedi 8 septembre 2018
- Lors de la réunion publique de septembre - dont la date sera annoncée dans la presse - avec portes ouvertes, à l'Espace André Jacq.

***Isabelle LAINÉ, Présidente***
***au 02 98 78 30 02***
***Anne HECQUET, secrétaire***
***au 02 98 67 09 08***
***carantec.informatique@gmail.com***
***www.informatiqueclub-carantec.fr***

## LE CLUB NAUTIQUE

**Une régate régionale dédiée aux Optimist, un stage et une régate de bassin pour nos jeunes coureurs encadrés par les entraîneurs de Carantec Nautisme ont lancé la saison sportive 2018 du Club Nautique.**
Apres une victoire à La Trinité-sur-Mer le week-end de Pâques à bord de l'Open 5.7, Joseph Cloarec, Thomas Jourdren et leur équipière Marine Pereira ont récidivé et décroché le titre de Champion de France de Voile Monotype lors du GPEN du 8 au 12 mai.

***Le plan d'eau de Carantec animé les 23 et 24 juin***
Une quinzaine de multicoques de 4,4 m de long menés en solitaire ou en double « Les Weta » ont participé aux « Plaisirs de Callot en WETA », épreuve dédiée à cette série. Une centaine de bateaux de type dériveurs était attendue le dimanche pour participer à la Finale Départementale, les flottes étaient réparties devant le Kelenn et la pointe de Pen A Lann.

Les rendez-vous traditionnels sont proposés tout au long de l'été, de Penzé à Carantec et Morlaix.

Deux évènements innovants sont mis en avant lors de nos régates de l'été.

Les 11 et 12 août, c'est le Tour de Callot, le samedi 11, le RUSH, nous souhaitons doper la participation à cette épreuve magique.
Les Caravelles, Cormorans, Cat Boat seront accompagnés de nouveaux participants, les bateaux de Carantec Nautisme, des Vaurien et d'autres bateaux souhaitant profiter de ce parcours mythique, dans un esprit convivial.

Les 14 et 15 août, la marée n'est pas favorable à l'organisation des régates traditionnelles qui se dérouleront le matin. Courses et PPH (les adultes en Optimist) le lundi 14.

Le 15 août une épreuve de Running et des animations sportives vont être associées à la partie Nautique. Première édition de ce Challenge Mer et Running co-organisé avec le Club Athlétique Morlaisien.

Notre ambition est de faire découvrir nos activités et de permettre à des personnes extérieures d'y participer et d'y prendre goût.

## Gymnastique pour tous

**L'Association organise en juillet et août des cours et des stages pour rester en forme et continuer à bouger.**
En juillet, 3 cours au choix de renforcement musculaire et de stretching.
En août, la 1ère quinzaine est réservée aux stages d'une semaine : Modern Jazz, Barre au Sol, Stretching, Gi Gong.
Pour la formule stage, les inscriptions se font à la semaine.
Enfin, pour les 15 derniers jours des vacances, des cours de renforcement musculaire et de stretching.

***carantecgympourtous@gmail.com***
***http://carantecgym.free.fr***

## Main dans la main pour Stecy

**L'association organise un vide-greniers au forum le dimanche 12 août, de 9h à 18h.**
3€50 le m² intérieur avec table et 2 € le m² extérieur sans table.
Buvette et restauration sur place
1,50 € / Gratuit - de 12 ans

***02 98 67 05 94***
***06 89 31 80 77***

## ESCH FOOTBLL : L'ACCESSION EN LIGUE POUR L'ÉQUIPE FANION

**11 ans après l'avoir quitté, l'ES Carantec-Henvic retrouve le niveau régional. Au terme d'une saison remarquable, les joueurs de Florian Henry et Gaëtan Guinamant ont été sacrés champions de leur groupe à deux journées de la fin devant la tenace équipe de Berven-Plouzévédé.**

Cette récompense vient concrétiser un important investissement des joueurs aux entraînements et ce malgré les intempéries de l'hiver qui ont empêché la pratique du football pendant quelques semaines.

### *L'école de foot poursuit sa refondation*

Présidée par Thierry Quemener, l'école de foot a vu ses effectifs s'étoffer à nouveau. Les quatre catégories qui la composent (U6/7 – U9 – U11 et U13) affichent une belle santé, tant au niveau des présences aux entraînements que des résultats obtenus lors des journées de championnat, de plateaux et de tournois.

Une nouvelle journée découverte sera proposée mi-septembre pour les filles et garçons des deux communes qui souhaitent s'initier à la pratique du football.

### *Des animations incontournables*

Au-delà des compétitions sportives, l'Entente s'emploie également à animer la commune notamment par le traditionnel moules-frites/chants marins qui auront lieu le samedi 4 août et qui verra se produire « *Avis de Grand Frais* » et « *Coup de Tabac* ».

Se sont également tenus pendant l'année :
- la « *Recup' Ferraille* » où 10 tonnes ont été récoltées chez les Carantécois au courant du mois de mai ;
- le Tournoi U11 en faveur du Téléthon à la salle Maurice Guyomard avec un chèque de 400 € remis à l'association ;
- le tournoi de dominos où 34 équipes se sont affrontées pendant l'après-midi du 23 décembre dernier.

## L'AMICALE DE LA BOULE PLOMBÉE

**Le jeu de Boules Plombées du pays de Morlaix est un jeu typique de la région dont l'origine n'est pas très établie.**

En 1783, l'amiral De Guichen, un comte morlaisien, est décrit jouant aux boules près du quai Tréguier où une aire de jeu était aménagée. Ce jeu consiste à se rapprocher le plus possible du cochonnet en faisant rouler la boule.

Les boules, d'un poids d'environ 2 kg, possèdent 5 cylindres de plomb, quatre sur le chemin de roulement et le cinquième excentré inflige une courbe lorsque la vitesse de la boule diminue.

Le joueur doit donc estimer une trajectoire pour que la boule se rapproche du "bihan". Traditionnellement ce jeu se pratique sur des allées en terre battue. De nos jours, il se pratique aussi sur moquette dans des gymnases. À Carantec, le local des allées de boules plombées se situe entre le "Local des jeunes" et le cinéma.

***Les entraînements, ouverts au public, ont lieu les lundis, mercredis, vendredis de 14h à 17h30.***

## Chez les Plaisanciers de Carantec, on pêche !

**Du moins on essaye ! Avec, cette année, l'interdiction de pêcher le Bar, c'est un poisson emblématique qui manquera au bout de nos lignes.**

Mais il reste quantité d'autres poissons, si les phoques nous en laissent un peu (paraît-il !). Cette année, le vide-greniers aura lieu le 22 juillet, l'Assemblée Générale le 9 août. L'occasion de se retrouver entre membres ou d'adhérer à l'Association et de faire le point sur les bons moments de l'année écoulée. On se souviendra de l'atelier-carte du début de saison qui a permis à chacun de se perfectionner à la carte marine et un autre qui a rappelé les principes immuables de sécurité.

## TENNIS : TROPHÉE GEORGE WOOD, WELCOME WIMBLEDON !

**Le 26 mai, à Carantec, le Tennis Club des Deux-Baies a reçu le célèbre Tennis Club de Wimbledon, à l'occasion du premier trophée George Wood. Un événement organisé par les deux clubs, la commune de Carantec et le musée maritime.**

Pasteur originaire de Wimbledon, George Wood était aux commandes d'un chasseur-bombardier lorsque celui-ci a été abattu au-dessus de Morlaix en 1943. Alors que son décès avait été annoncé à sa famille, George Wood a regagné l'Angleterre grâce au Réseau de résistance Sibiril.

Aujourd'hui, George Wood est le seul survivant du réseau créé par le Carantécois Alain Sibiril. La fille du pilote, Clare Wood (50 ans), ex-n°1 du tennis anglais et 70ème joueuse mondiale, actuellement l'une des responsables du club et du tournoi de Wimbledon, a participé à cette rencontre qui s'est terminée par un match nul : 6-6. Les Anglais sont néanmoins repartis avec le trophée, une magnifique statue représentant un joueur de tennis, une œuvre réalisée par l'artiste briochin, Georges Herbert, qui fut exposée lors du Salon des arts, à Carantec.

Le soir de la rencontre, la municipalité a convié les deux équipes et les responsables du musée maritime au centre nautique. « *Ce fut une soirée empreinte d'histoire, d'émotion et de convivialité* », a confié Jacques Chanteau, le président du Tennis Club des Deux-Baies.

La veille, la délégation anglaise s'était rendue au musée maritime pour découvrir Le Requin, le bateau à bord duquel George Wood a embarqué pour rejoindre l'Angleterre. Un dépôt de gerbe a ensuite été effectué au pied de la stèle Ernest Sibiril avant que les deux délégations ne soient reçues chez Brigitte Talabardon, petite-fille du résistant, puis à L'hôtel de Carantec.

Le lendemain, les Anglais ont pris la mer pour accoster au Château du Taureau. En fin de journée, tout le monde s'est retrouvé au Bar des Sports, partenaire officiel du Tennis Club des Deux-Baies.

L'an prochain, les Carantécois défieront les Anglais sur les gazons de Wimbledon avec l'espoir de ramener le Trophée George Wood à la maison.

# RÉHABILITATION ET EXTENSION DE L'EHPAD DE KERLIZOU

**Les travaux de réhabilitation-extension de l'EHPAD de Kerlizou se poursuivent. La tranche concernant les locaux administratifs a été réceptionnée le 29 mai 2018. La dernière phase consiste en la réhabilitation des derniers logements anciens et à la rénovation de la salle à manger. La fin du chantier est prévue pour septembre 2018.**

**À terme, l'établissement, d'une capacité totale de 62 places, intégrera une unité de 14 places en hébergement temporaire, et 48 places en hébergement permanent. L'ouverture des places d'hébergement temporaire est prévue début novembre 2018.**

L'hébergement temporaire est limité dans le temps (90 jours par an et par personne), et est conçu pour permettre :
- aux personnes qui y font appel de pouvoir continuer à vivre chez elles et, pour ce faire, de pouvoir ponctuellement avoir recours à un hébergement temporaire ;
- à leurs proches de pouvoir s'absenter ponctuellement et passer le relais.

L'hébergement temporaire peut accueillir des personnes isolées, en perte d'autonomie, aussi bien physique que psychique.

Cette unité comprend 14 chambres individuelles (environ 21 m²), une grande salle commune pour les repas et les activités, un coin salon, un espace zen et un petit jardin intérieur.

## QUELQUES NOUVELLES DE LA RÉSIDENCE

**Après un hiver pendant lequel la météo ne nous a pas permis de réaliser toutes les animations prévues, la préparation de la fête champêtre du 16 juin nous a occupés pendant plusieurs semaines.**
Aussi nous comptons bien nous rattraper cet été : en juillet nous aurons l'occasion d'écouter chanter les élèves de l'école des Cormorans, des goûters et pique-niques seront organisés avec d'autres résidences lors de sorties et balades en sous-bois et bord de mer. Un bal du 14 juillet est prévu avec « *Octavia* » le mercredi 11 juillet et un RDV est fixé à la Feuillée avec l'EHPAD de Pleyber-Christ et l'association « *À Vélo sans âge* » afin d'assister au passage du Tour de France.

## Germaine Prigent souffle ses 100 bougies

**C'est en présence de ses filles et du maire, de Yolande VERDES et de Gilles GAUTHIER élus, que Germaine, bien connue sous le nom de « Maimaine » a fêté ses 100 ans.**
Née le 20 mars 1918 au Poullou à Carantec, Germaine est toujours très active au sein du Foyer pour Tous qu'elle fréquente depuis 32 ans.

# DÉVELOPPEMENT DU DISPOSITIF **DE CONTENEURS ENTERRÉS**

**Les fosses d'implantation des nouveaux conteneurs enterrés ont été réalisées par la commune en avril. Les services de Morlaix Communauté installeront les conteneurs en septembre. Ce nouveau mode de collecte concerne tous les quartiers situés au Nord de la rue des 3 Frères Tanguy.**

## INFORMATION DES USAGERS

**Depuis la mi-juin et pendant tout l'été, les ambassadeurs du tri du service « Collecte et Valorisation des Déchets » de Morlaix Communauté interviennent auprès des usagers des quartiers concernés.**
Cela permet d'informer largement la population dont les habitants des résidences secondaires.
Les nouvelles modalités de collecte et un rappel des consignes de tri sont ainsi transmis. Un sac cabas est également remis permettant aux usagers de stocker les emballages recyclables à leur domicile avant de les déposer dans les points de collecte. Courant septembre, les **10 nouveaux points de collecte** seront mis en service pour permettre le dépôt et la collecte des déchets ménagers, mais aussi des autres déchets recyclables (habituellement mis dans les sacs jaunes).

**Les conteneurs enterrés déjà existants seront quant à eux complétés par un conteneur pour les déchets recyclables.**

Les bacs roulants, les aires grillagées et les points de regroupement de sacs jaunes de ces quartiers seront par conséquent supprimés.

## NUMÉROS UTILES

**Mairie** ..... 02 98 67 00 30
**Services Techniques Municipaux** ..... 02 98 67 94 74
**SUEZ / Dépannage eau et assainissement** ..... 09 77 408 408
(si urgence) 09 77 401 116
**La Poste** / 6, rue Albert Louppe ..... 02 98 67 02 18
**AS Domicile** / 3, rue Albert Louppe ..... 02 98 67 94 12
carantec@asso-admr29.fr
**Presbytère** / 8, rue du Kelenn ..... 02 98 67 02 72
**EHPAD** / Kerlizou ..... 02 98 67 91 90
**Office du Tourisme** / 4 rue Pasteur ..... 02 98 67 00 43
**Médiathèque** / 4 rue Pasteur ..... 02 98 78 31 17
**Local Jeunes** / 7 rue Duquesne ..... 02 98 78 35 25
**Centre aéré** / Plage du Clouët ..... 02 98 67 08 37
**Cinéma Étoile** / Pl. de l'Étoile ..... 02 98 78 30 49
**Golf** / rue François de Kergrist ..... 02 98 67 09 14
**Carantec Nautisme** / Plage du Kelenn ..... 02 98 67 01 12
**Tennis Meneyer** et **Pen a Lann** ..... 02 98 78 32 42
**Musée maritime** / 8 rue A. Louppe ..... 02 98 67 00 43

## SÉCURITÉ NAUTIQUE

**Cross Corsen** ..... 112
**Poste de Secours** / Plage du Kelenn ..... 02 98 67 02 29
**Sémaphore Île de Batz** ..... 02 98 61 76 06
**Sauvetage en mer Roscoff** ..... 02 98 89 31 31
**Sauvetage en mer Plougasnou** ..... 02 98 89 31 31

## CORRESPONDANTS DE PRESSE

**Télégramme** / Philippe ABJEAN ..... 06 60 23 89 30
**Ouest France** / Marilyne PRISER ..... 06 59 37 61 02

## NOTAIRES

**Jean-Michel AH WOANE** / 16 rue Albert Louppe ..... 02 98 24 01 40
**Jean-Maurice URIEN** / 14, rue Albert Louppe ..... 02 98 67 11 05

## MÉDICAL

**Cabinet Médical** / 6, rue Foch ..... 02 98 67 04 36
**Dentiste** / 41, rue du Maréchal Koenig
**Pharmacien** / 29, rue des MFL ..... 02 98 67 00 28

## PARAMÉDICAL

**Cabinet infirmier** / 25 bis, rue Albert Louppe ..... 02 98 67 06 01
**Cabinet infirmier** / 1, pl. Libération ..... 02 98 67 94 65
**Cabinet infirmier** / 10, rue M. Foch ..... 02 98 69 07 86
**Infirmière** / Claire Chasseriau 2, rue Sané ..... 06 66 88 36 17
**Cabinet de Kiné** / 66, av. Fr. Libres ..... 02 98 67 04 82
**Kinésithérapeute** / 27, rue Pasteur ..... 02 98 67 98 20
**Podologue** / 35, rue Foch ..... 02 98 67 90 20
**Psychologue** / 38 bis, rue Jean Bart ..... 02 98 19 78 37
**Psychologue, psychomotricienne, relaxologue** / 34 rue A. Louppe ..... 06 13 34 29 12

## SERVICES À LA PERSONNE

**Au Fil du Temps** ..... 06 68 23 35 03
**Conciergerie du Léon** ..... 06 26 97 36 88
**Relax Max** ..... 06 33 60 62 91

## BIEN-ÊTRE

**Sève & Sens** / Ch. de Coat Hir ..... 06 59 92 28 69

## HÔTELS

**Hôtel de la Baie de Morlaix*** ** / 17 bis, rue A. Louppe ..... 02 98 67 07 64
**L'Hôtel de Carantec**** ** / 20, rue du Kelenn ..... 02 98 67 00 47

## RÉSIDENCE HÔTELIÈRE

**Goélia Résidence du Golf** / 20 av. Fr. Libres ..... 02 98 68 10 02

## CAMPINGS

**Les Hortensias** / Kermen ..... 02 98 67 96 34
**Les Mouettes***** ** / Rte de La Gde Grève ..... 02 98 67 02 46

## CHAMBRE D'HÔTES

**La Berjonette** / 2, rue Ty Guen ..... 02 98 67 98 47
**Cosmeur B&B** / 23, rue de Crantock ..... 02 98 67 96 15
**Kerelec** / 13, rue Lamotte Piquet ..... 06 68 27 95 94
**Le Manoir des Îles** / Rd-pt de Kerjeanne ..... 06 58 07 89 16
**Mescaro** / 17, rue des MFL Route d'Henvic ..... 06 30 75 17 04
**Stella Maris** / 13, rue Lamotte Piquet ..... 06 68 27 95 94
**Mme Tanguy** / Kermen ..... 02 98 67 00 41
**Ti Case** / 9, rue du M. Foch ..... 06 62 13 60 67
**Vue Mer** / 7, impasse de Kerliezec ..... 06 63 12 99 45

## RESTAURANTS

**L'Abri du Pêcheur** / 1, rue E. Pouthier ..... 02 98 67 96 32
**Les Amis du Birdie** / Keromnès ..... 02 98 67 09 14
**Le Cabestan** / 7, rue du Port ..... 02 98 67 01 87
**Paradiso Plage** / Plage du Kelenn ..... 02 98 67 05 24
**Patrick Jeffroy**** / 20, rue du Kelenn ..... 02 98 67 00 47
**Le Petit Relais** / Plage du Kelenn ..... 02 98 78 30 03
**Le Relais** / 17, rue A. Louppe ..... 02 98 67 00 42
**Ty Pot** / 5, place de la République ..... 02 98 69 80 08

## CRÊPERIE

**La Chaise du Curé** / Pl. République ..... 02 98 78 33 27
**Chez Gaby** / Plage du Kelenn ..... 02 98 78 31 03
**Ty Brizec** / 5, pl. Libération ..... 02 98 67 04 93

## PUBS ET BARS

**L'Antidote** / 1, rue Pasteur ..... 02 98 67 98 68
**Le Bar des Sports** / 6, pl. Libération ..... 09 86 38 86 76
**Le Café Central** / 4, pl. Libération ..... 02 98 67 00 17
**L'Équipage** / 4, rue A. Louppe ..... 02 98 67 02 53
**Ho'Penn Bar** / 34, rue Pasteur ..... 09 54 08 96 97
**Les Ondes** / 1, av. des Fr. Libres ..... 02 98 67 91 75

## CADEAUX / HABILLEMENT

**Coopérative Maritime** / 1, rue A. Louppe ..... 02 98 67 01 85
**L'île aux Dames** / 1 pl. de la République ..... 02 98 67 49 69
**La Passerelle** / 10, rue A. Louppe ..... 06 82 68 89 68
**MX Perles** / 2, rue du Kelenn ..... 06 08 05 93 12

## GALERIE D'ART

**Différences** / 1, pl. République ..... 02 98 78 33 19

## BOULANGERIE / PÂTISSERIE

**Demais** / 8, pl. Libération ..... 02 98 67 01 76
**O'Gourmandise** / 7, rue Pasteur ..... 02 98 67 01 72
**Maison Nochez** / 19, rue A. Louppe ..... 02 98 78 33 22

## BOUCHERIE / CHARCUTERIE / TRAITEUR

**La Chikolodenn** / ZA Kerinec ..... 02 98 72 22 67
**Saveur des Prés** / 8, rue Pasteur ..... 02 98 67 00 22

## ALIMENTATION / ÉPICERIE FINE / CAVE À VINS

**Casino** / 14, rue des MFL ..... 02 98 67 92 69
**Chez Brigitte** / 13, rue du Meneyer ..... 06 75 96 57 05
**Un Vin, Des Vins** / 9, rue du Pilote Trémintin ..... 02 98 78 25 67
**Votre Marché** / 2, rue A. Louppe ..... 02 98 67 03 47

## PRODUITS DE LA MER / POISSONNERIE

**KER OSTREA** / Ch. du Varquez ..... 02 98 67 93 07
**Ets Morvan** / Ch. du Varquez ..... 02 98 67 01 81
**Viviers Madec Prat ar Coum** / Ch. des Huîtres ..... 02 98 78 30 68
**Viviers Willmann** / Ch. du Varquez ..... 02 98 67 94 98
**L'Aigrette Huîtres de Carantec** / Ch. du Varquez ..... 02 98 78 32 14
**Les huîtres de l'ile Blanche** / Ch. du Varquez ..... 02 98 67 03 27

## ARTISANS PÊCHEURS

**Yvon Dossal** / 35, rue des 3 Fr. Tanguy ..... 02 98 67 92 23

## LIBRAIRIES / PRESSE

**Stéphanie Le Troadec** / 17 bis, rue A. Louppe ..... 02 98 78 31 73

## COIFFURE

**Couleurs & Tendances** / 13, rue Pasteur ..... 02 98 67 03 90
**Nouvelle Vague** / 10, rue du M. Foch ..... 02 98 67 91 56
**Patrick Cochereau Coiffeur créateur** / 4, rue Foch ..... 02 98 67 00 40
**Mireille** / Coiffure à domicile ..... 06 59 27 72 69

## ESTHÉTIQUE

**Lise Olivia** / 10, rue du M. Foch ..... 02 98 68 31 07
**Teint d'Épice** / 7, pl. République ..... 06 63 18 64 24

## FLEURISTE

**Sylvie Fleurs** / 24, rue Pasteur ..... 02 98 67 03 14

## BANQUES ET ASSURANCES

**Caisse d'épargne** / 5, rue A. Louppe ..... 02 98 67 06 18
**CMB** / 2, pl. Libération ..... 02 98 67 05 03
**Crédit Agricole** / 13, rue A. Louppe ..... 02 98 67 01 66
**Groupama** / 23, rue A. Louppe ..... 02 98 78 30 32
**La Poste** / 6, rue A. Louppe ..... 02 98 67 02 18

## AGENCES IMMOBILIÈRES

**Agence des 2 Baies** / 4, rue du Kelenn ..... 02 98 78 34 37
**SARL Agence du Kreisker** / 10, rue A. Louppe ..... 02 98 78 37 40
**Cabinet Kerjean** / pl. Libération ..... 02 98 67 03 03

## AUTO-ÉCOLE

**Daniel Salaün** / 41, rue Pasteur ..... 02 98 78 31 89

## BLANCHISSERIE

41, rue Pasteur ..... 06 22 43 26 54

## COUVERTURE / ZINGUERIE

**Lionel Cottour** / 51, rue Pasteur ..... 02 98 67 95 99

## ÉLECTRICITÉ

**EMH** / Kervréost ..... 06 07 81 30 59
**Emmanuel Prigent** / 29, rue M. Créach ..... 02 98 67 96 60

## FUEL

**Ets Jacq** / Kerdudal ..... 02 98 67 01 67

## GARAGE / MÉCANIQUE

**Garage de l'Estran** / 7, rue du Parc Coz ..... 02 98 29 06 33
**Garage SALAUN** / 41, rue Pasteur ..... 02 98 78 31 89

## STATION DE LAVAGE AUTOMOBILE

**Car Wash Carantec** / Rue du Parc Coz ..... 06 63 12 99 45

## MAÇONNERIE

**Francis Danielou** / Kermen ..... 02 98 67 94 81

## MENUISERIE

**Alan Multitravaux** / 8, rue André Colin ..... 06 80 17 14 49
**Les ateliers de Piguet** / 13, rue Lamotte Piquet ..... 02 98 78 32 92
**Jean-Christophe Bohic** / ZA Kerinec ..... 02 98 67 93 91
**JBV Menuiserie** / ZA Kerinec ..... 02 98 67 08 61
**Julien Nedelec** / 66, av. des FL ..... 06 15 25 23 08
**Bruno Ruwet** / 14, rue Linois ..... 02 98 78 33 18

## PAYSAGISTES ET JARDINS

**Cap Vert** / ZA Kerinec ..... 06 73 47 79 19
**Eden Paysage** / 7 pl. de la république ..... 06 12 68 72 27
**Jézéquel** / Kervréost ..... 02 98 78 30 20
**Marc Pichon** / 4, imp. île noire ..... 02 98 67 97 75

## PEINTURE ET DÉCORATION

**Breizh Décoration** / 21, rue André Colin ..... 06 26 66 47 35
**Yvon Jacob** / 56, av. de Kerdanet ..... 02 98 67 92 77
**Laouénan-Quéré** / Rte de la Gde Grève ..... 02 98 78 30 84
**Ewen Moguérou** / ZA de Kerinec ..... 02 98 78 35 79
**Claude Picart** / 46, rue du M. Foch ..... 02 98 67 96 43

## PLOMBERIE / CHAUFFAGE

**Yohann Salou** / ZA Kerinec ..... 06 62 37 27 49

## POMPES FUNÈBRES

**Bretagne Funéraire** / Rrue du Cimetière ..... 02 98 62 00 05

## LA MER

**Chantier Jézéquel** / 86, rue Neuve ..... 02 98 67 93 28
**Carantec Nautic** / ZA Kerinec ..... 02 98 67 92 55
**Chantier Naval Carantec** / La Gde Grève ..... 02 98 67 03 61
**Derriennic - Scaphandrier** / ZA Kerinec ..... 02 98 78 32 66
**DLM** / 29 Rue Pasteur ..... 06 33 00 29 55
**Hellard - Applimar** / ZA Kerinec ..... 02 98 67 00 62
**Sibiril Technologies** / 21, rue L. Piquet ..... 02 98 67 00 38

## TAXIS

**Le Pors** ..... 02 98 67 00 00
**Segalen** ..... 02 98 67 00 20

# ÇA BOUGE À CARANTEC

## LES AMIS DU BIRDIE

**Nouveau bar-restaurant au golf : planches apéro, plats du jour variés, snacks, tartare…**
Ouvert 365 jours/an, 7j/7, de 9h à 21h.
Service toute la journée.

*Golf de Carantec*
*Rue François de Kergrist*
*Pablo COLIN au 06 60 61 57 59*
*pblcolin@gmail.com*

## CARANTEC PIZZA

**Nouvelle enseigne de pizzas à emporter.**
Ouvert toute l'année, du vendredi au dimanche de 18h à 22h et du 15 juin au 15 septembre tous les jours sauf lundi et jeudi.

*Rue de Parc Coz (près station de lavage)*
*07 83 83 26 91*
*www.carantecpizza.com*

## PIZZERIA - SNACKING - RÔTISSERIE

**Christophe Chasseboeuf propose des plats à emporter.**
Ouvert 7j/7, de 11h à 23h.

*2 bis, rue Jean-René Morvan*
*06 59 63 38 21*

## Boulangerie Demais

**La boulangerie Demais fête ses 100 ans de boulanger de père en fils.**
Le grand-père Francis a commencé son apprentissage en 1918 avant d'ouvrir sa boulangerie pâtisserie à Saint Cast. Leur fils exercera aussi ce métier de 1958 à 1994 à Brest. Puis après 5 ans à Paris, 10 ans à Brest et 6 ans à Quimper, Patrick reprit la boulangerie place de l'église avec Françoise il y a 22 ans.
***Bel anniversaire !***

# État civil

## NAISSANCES

- **Lou DEMAN**, 19 mars
- **Maël NOURISSON**, le 24 avril
- **Abigaël PETITEAU SALIOU**, 2 mai
- **Lynn HUGUES HOUBAERT**, 22 mai

## MARIAGES

- **Sylvain MARCEUL** & **Caroline LECOUVETTE**, 29 décembre 2017
- **Olivier JÉZÉQUEL** & **Florence PAPE**, 14 avril
- **Julien de KERGARIOU** & **Sandra BELLEGUIC**, 28 avril
- **François-Xavier MILLET-COUSTEIX** & **Elizabeth GARDY**, 19 mai
- **Olivier SIMON** & **Nathalie PAILLER**, 23 juin
- **Régis FAUTREL** & **Frédérique HELARY**, 23 juin
- **Ollivier LANNUZEL** et **Caroline IMBERT**, 29 juin
- **Stéphane DEMAY** & **Tiphen BEDIER**, 30 juin

## DÉCÈS

- **Jean CASTEL**, 24 novembre 2017
- **Rosalie COIGNARD**, *veuve ERUSSARD*, 13 décembre 2017
- **Marcel HELEOUET**, 27 décembre 2017
- **Yves GUIRRIEC**, 10 janvier
- **Augustine GUÉGUEN**, *épouse TANGUY*, 4 février
- **Françoise POULIQUEN**, 4 février
- **Jean FERS**, 9 février
- **Odile HERRY**, *épouse VERNIER*, 9 février
- **Annie SERREAU**, *veuve REBUFFAUD*, 9 février
- **Gilles PRELLE**, 13 février
- **Olivier LAIMÉ**, 3 mars
- **Yveline CASTEL**, *veuve NEDELEC*, 8 mars
- **Marthe COME**, *veuve SIMON*, 9 mars
- **Charles LE SAINT**, le 12 mars
- **Jean-Pierre GALLEGO**, 13 mars
- **Marie-Claire PAUGAM**, 17 mars
- **Michel PASTEUR**, 18 mars
- **Yvette TROMEUR**, *épouse NICOLAS*, 31 mars
- **Jeannine FEIGNON**, *épouse LE HENAFF*, 1er avril
- **Aliette FLEURIOT de LANGLE**, *épouse de GAYARDON de FENOYL*, 2 avril
- **Paulette BOURASSET**, *veuve DUCRET*, 3 avril
- **René LE VEN**, 5 avril
- **Suzanne LE CALVEZ**, 5 avril
- **René COZIC**, 8 avril
- **Marceline FICHOU**, *veuve LE DUC*, 10 avril
- **Fernand RAIMBAUD**, 16 avril
- **Antoinette MINGAM**, *épouse MARIN*, 21 avril
- **Andrée LAUNAY**, *veuve GOASGUEN*, 24 avril
- **Paul-Marie SEVEN**, 27 avril
- **Jacqueline MARZIN**, *veuve FEITLER*, 28 avril
- **Anne CHARLES**, *veuve BERNARD*, 4 mai
- **François MENEZ**, 16 mai
- **Marcel BELLEGO**, 20 mai
- **Arnaud MASSON**, 23 mai
- **Madeleine MAILLOUX**, *veuve CRENN*, 8 juin
- **Robert LE HENAFF**, 18 juin
- **Jacqueline GROS de BELER**, *veuve DEBLED*, 18 juin

CARANTEC
au cœur de la mer

# L'été à Carantec au cœur de la mer